FALTAN
330
PARA EL
2000

Meridiano de Nayarit
(M.R.) Marca Registrada
56 Años siendo el mejor diario de la región
...s 4 DE
...RO DE 1999
...ic, Nayarit
Director: Guillermo Aguirre
http://www.meridiano.com.mx

ALTARO
Digital Performance
Impresión a gran formato
Credencialización en plástico
Revelado e impresión de fotos
Plastificado frío o caliente
Espectaculares y carteles
Ampliaciones fotográficas digitales
Zacatecas 19 Nte.
Tel/Fax 12-01-39
Tepic, Nayarit

MeridiaNET

...Lamado urgente de ...spirantes a México

...i un hecho que se ...ale la consulta a la ...omo método para ...ionar al candidato del ...or ...CEN del PRI daría a ...r hoy el desenlace del ...o interno en Nayarit y ...nsenso entre aspirantes ...oche los precandidatos ...eron indicaciones de ...ntrarse a la sede ...nal priísta en el D.F.

...io Tello
...O

...ic.- Los aspirantes priístas a la gubernatura del ...ron llamados urgentemente por el CEN del PRI ...l de México a una reunión donde se disiparán ... sobre el desenlace del proceso interno para ... candidato para Nayarit.

... las 18 horas de ayer, luego de un largo día de ... especulaciones, un solitario delegado Arturo ...hávez se encontraba en sus oficinas de la sede ...sta, a la espera de una llamada telefónica para ...rucciones. Cerca de las 7 de la noche, la llamada ...arlos Armando Briebrich, secretario de Eleccio-...N del PRI, fue recibida por Ruiz de Chávez, con ...ón de que los precandidatos se concentraran a ...ra que mañana mismo (hoy jueves) a primera ...ara la reunión crucial para el caso Nayarit.

...así como a partir de ese momento, los aspirantes ...umbo a Guadalajara a tomar el primer avión ...: a la ciudad de México, como lo confirma la ...ón del equipo de reporteros de MERIDIANO ...s en los domicilios de los principales ...atos.

...uso hubo quien consiguió un avión privado ... desde Tepic, sólo que la espesa niebla que ...bría buena parte del Valle de Matatipac, provo-... suspendieran los aterrizajes y despegues de ... en el aeropuerto local, para angustia del frus-...ajero.

... las cosas, se espera que este mediodía el CEN ...e a conocer la resolución al proceso interno ...que de acuerdo a fuentes enteradas en la capital ...tendrá dos alternativas: la primera y menos ...es que se haga público el resultado del consen-...os aspirantes en favor de uno de ellos; pero lo ...ro, es que se anuncie la reinstalación de la ... la base militante y simpatizante, como método ...ccionar al candidato donde participarían --a ...ncia también de la mesa del consenso-- tres de ...spirantes que participaron en la última fase del

EL CEN DEL PRI resolverá el "caso Nayarit" el día de hoy, para lo cual mandó llamar a los aspirantes a la gubernatura. En las gráficas, Mariano Palacios Alcocer y Carlos Armando Briebrich, presidente y secretario de Elecciones del CEN del PRI, respectivamente. (FOTOS: MERIDIANO/Archivo)

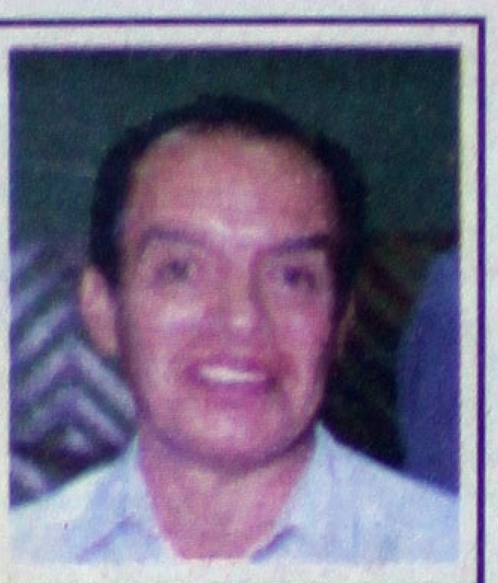

NEFTALI CASTILLON, quien fuera destapado por la sección XX del SNTE como aspirante a la alcaldía de Tepic. (FOTO: MERIDIANO/Archivo)

Da Ojeda vía libre a Neftalí

* El diputado se autodescartó como aspirante a la alcaldía de Tepic y enalteció las capacidades del director de los SEPEN

Por Servio Tulio Berumen
MERIDIANO

Tepic.- El director general de los Servicios de Educación Pública en el Estado (SEPEN), Neftalí Castillón Valencia, se perfila como el más serio aspirante del sector magisterial a obtener la candidatura del PRI a la Presidencia Municipal de Tepic, luego de que ayer, el diputado y profesor, Rafael Ojeda Díaz se autodescartó como aspirante.

MAS EN LA 5-A

A LA COALICIÓN

"En un volado" la inclusión del PAN

* Ya no queda más tiempo, insiste Acosta Naranjo, para firmar acuerdos y registrar la Coalición el próximo domingo
* Serán las bases quienes urjan a la dirigencia a sumarse, dice

Por Angélica Cureño
MERIDIANO

Tepic.- Por requerimiento de la Ley Electoral, para que el Partido Acción Nacional (PAN) se integre a la Coalición Democrática por Nayarit (CDN) es necesario que su máximo órgano, la Convención Estatal Electoral, dé su veredicto y tome decisiones, de resultar electo como candidato panista a gobernador Antonio Echevarría Domínguez este próximo domingo 7 de febrero.

POLITICA 5-A

AFIRMA CELSO:

Visible, la voluntad democrática de Zedillo

UNIVERSAL

México.- Ha sido el propio presidente Ernesto Zedillo quien ha expresado su decisión de no participar en la selección del candidato del PRI para el 2000, dijeron Carlos Rojas y Celso Humberto Delgado, secretario general y secretario técnico del Consejo Político Nacional (CPN) del tricolor, respectivamente.

NACIONAL 6-A

Encabezados por el alcalde de extracción panista, Salvador Muñoz Hernández, anoche medio centenar de delegados numerarios que participarán en la convención estatal, patentizaron en Ixtlán su respaldo al precandidato Antonio Echevarría Domínguez. (FOTO: Martín Sánchez/MERIDIANO)

LOS LEGISLADORES Arceo Corcuera, Porfirio Muñoz Ledo, Carlos Jiménez y Alejandro Ordorica, durante la sesión de la Comisión Permanente en la Cámara de Diputados, ayer en la ciudad de México. (FOTO: MERIDIANO Universal)

PARA ESTE PROCESO ELECTORAL

En Nayarit ya nadie puede registrar nuevos partidos

Por Manuel Rueda
MERIDIANO

Tepic.- Ni nuevos partidos, ni solicitud para coaliciones entre los existentes, hay en cartera para análisis por parte del Consejo Estatal Electoral (CEE), organismo que por el momento ya dio cumplimiento a la implementación de similares en los 20 municipios de la entidad.

En información proporcionada por el titular de la institución Héctor Manuel Béjar Fonseca, se dio a conocer que el día último de este mes se venció el plazo para que partidos políticos de nueva creación solicitaran su registro y ninguno lo hizo en su tiempo.

LOCAL 5-A

"Sólo le temo a Dios": Fox

UNIVERSAL

Guanajuato.- El gobernador y precandidato presidencial panista, Vicente Fox Quesada, afirmó que "¡solo a Dios le tengo miedo!", cuando se le preguntó si hay alguien a quien le tema.

"Para luchar por México no hay por qué tener miedo ya que al final lo importante aquí -refiriéndose a la campaña electoral del 2000-, es que los mexicanos tomemos la mejor decisión del siglo porque es lo que va a afectar o beneficiar a nuestros hijos y a nuestra patria en el siglo 21 y si no le atinamos vamos a pagar las consecuencias", advirtió.

Entrevistado en el marco de la presentación de lo que será el coloquio ``Federalismo en las Américas", a celebrarse del 11 al 13 de este mes, Fox recordó a los ciudadanos la necesidad de "poner al desnudo por delante y por detrás" a los aspirantes para saber qué traen en la cabeza... en su mente; qué han hecho en el pasado y qué logros y resultados han obtenido en el desempeño de sus actividades "solo así podremos hacer la mejor elección".

Dio respuesta así a Manuel Bartlett Díaz, ex gobernador de Puebla, quien ayer dijo que el gobernador de Guanajuato le tiene miedo.

Empieza BIEN 1999
Inscríbete al Long Life "GYM"
Long Life GYM CENTER TEPIC
...VERARDO PEÑA Y MANUEL URIBE LEDON Fracc. Estadios Tel: 16-84-40

Pulso Político

* Rechaza el SME la privatización eléctrica
* Téllez explica; la oposición, en desacuerdo
* ¿Por qué tanta prisa?, preguntan legisladores

Por Francisco Cárdenas Cruz
MERIDIANO/Especial

Mientras que el secretario de Energía, Luis Téllez Kuenzler, aseguraba ayer en una conferencia de prensa en Los Pinos que está en pláticas con los líderes del Sindicato Mexicano de Electricistas para que éste acepte la privatización de la industria eléctrica, Rosendo Flores Flores, secretario general del mismo rechazó de manera rotunda la penetración de inversión privada, nacional o extranjera, en esa industria y anunció que habrá movilizaciones para frenar ese proceso.

Dijo el líder del SME que ese paso dado por el Presidente Ernesto Zedillo "es una clara muestra de que la política económica se mueve con base a los grandes intereses internacionales para que no se pierda la línea neoliberal", tras subrayar que los trabajadores electricistas no permitirán que a 40 años de nacionalizada, el sector eléctrico vuelva a manos privadass.

Horas antes de que el Primer Mandatario enviara a la Comisión Permanente del Congreso de la Unión la polémica iniciativa de reformas a los artículos 27 y 28 constitucionales y de que el titular de Energía se esforzara en explicar las razones en que se funda la propuesta presidencial, que él ha impulsado con denuedo, el Comité Central y las Comisiones Autónomas del SME publicó un desplegado en el que refuta, uno a uno, los señalamientos que el Ejecutivo hiciera anteanoche y convoca a las organizaciones obreras, sociales y políticas a crear un Frente de Resistencia ante la "subasta de la soberanía nacional en materia eléctrica" del Gobierno Federal.

Ante los periodistas que cubren las informaciones de la Presidencia de la República, Téllez Kuenzler abundó en Los Pinos en lo que una noche antes su jefe dijo en el mensaje televisado en el que anunció el inicio de "los preparativos" para la privatización de la industria nacionalizada por el Presidente

Adolfo López Mateos en 1960 y presentó láminas y láminas para fundar sus explicaciones e insistir en la necesidad de que se dé ese paso para "garantizar el suministro de energía eléctrica para cubrir las crecientes necesidades de todos los mexicanos" para que haya el "suficiente abasto" que demandan.

Una de las preguntas iniciales fue sobre lo que sucederá con los dos sindicatos de trabajadores electricistas, uno del que es líder Leonardo Rodríguez Alcaine, que también lo es de la CTM, y que ya dio su beneplácito a la privatización, y otro, el de Flores Flores que se opone rotundamente a ella.

Del SME dijo que es un sindicato que opera planta, que hace operaciones económicas que en algunos casos, no están directamente relacionadas con la industria eléctrica, como la construcción de postes o la fabricación de uniformes y que se dedica a hacer otra serie de bienes que suministran después a la empresa, la Compañía de Luz y Fuerza del Centro.

"Con el SME estamos en pláticas, hemos avanzado muchísimo(...) continuaremos en esas pláticas para buscar que el SME se sume a un esfuerzo para darle a México una industria eléctrica adecuada para el siglo XXI".

No es así, sin embargo, y el desplegado que ese combativo sindicato publicó ayer lo corrobora.

Flores Flores, quien declaró que el SUTERM de Rodríguez Alcaine será desmantelado porque "ya dobló las manos" y se espera un despido masivo, sostuvo en aquél documento que "los pregoneros de la privatización eléctrica" ignoran que con la reforma constitucional al artículo 27 de la Carta Magna "se entrega también la soberanía nacional en materia eléctrica" ya que, para ellos, soberanía, independemncia y desarrollo con justicia social son tan sólo "viejos y anacrónicos vocablos de un pasado nacionalista que hoy pretenden sepultar ante el altar del nuevo amo: el neoliberalismo y sus sacrosantas leyes del mercado y la libre competencia".

Señala que a quienes elaboraron la contrarreforma en materia de electricidad no les importa que a las empresas eléctricas privadas no les interesó, ni les interesa, resolver las necesidades nacionales en materia de suministro, sino en sólo satisfacer un desmedido afán de lucro.

Y recuerda que como lo revelara el anterior director general de la Comisión Federal de Electricidad, Rogelio Gasca Neri, la actual capacidad instalada de generación garantiza la satisfacción de la demanda eléctrica hasta el año 2001 y que junto con los proyectos en construcción y las licitaciones habidas el año pasado, se responderá a la demanda hasta el 2005, por lo que pregunta cuál es entonces la prisa de privatizar la industria.

Sostiene, junto con la dirigencia del SME, que un efecto inmediato de la privatización del sector eléctrico sería "un incremento radical de las tarifas de consumo doméstico en más de ó un 200 por ciento y de la tarifa agrícola en más de un 300 por ciento, ocasionando de inmediato, un brutal deterioro del nivel de vida de millones de mexicanos que viven en condiciones de pobreza y asegura que no es que se carezca de recursos públicos para impulsar el desarrollo de esa industria sino que éstos han sido mal administrados.

Al señalamiento oficial de la preocupación que priva por el suministro a los mexicanos, responde que no obstante que a partir de la nacionalización en 1960, de un 60% de mexicanos que gozaban de los beneficios de la electricidad, la cifra se elevó a 90%, esa función social fue abandonada y se da el caso de Chiapas, que siendo un estado productor de energía eléctrica, más del 20% de su población básicamente indígena carece de los beneficios de ella.

Denuncia que a partir de los años 70, el sector eléctrico nacionalizado se dedicó a subsidiar la acumulación de capital de las grandes empresas privadas, nacionales y extranjeras, lo que provocó que la CFE y la Compañía de Luz y Fuerza del Centro vieran crecer desorbitadamente el monto de sus deudas, lo que las imposibilitó a asumir, con recursos propios, las necesidades crecientes de inversión de capital para incrementar su capacidad generadora.

Rechaza el argumento gubernamental de que la privatización es necesaria para bajar las tarifas y hacer competitivo al país, olvidando que según la Organización de Cooperación para el Desarrollo Económico, México ocupa el primer lugar en cuanto al precio más bajo de la energía eléctrica para uso doméstico y tercero en el uso industri l.

Preguntan Flores Flores y la dirigencia del SME en dónde quedaron los 70,000 millones de pesos que se obtuvieron de la privatización de más de mil empresas estatales en la última década y entre las que se encuentra el sistema bancario nacional.

Lo que hoy debe reflexionarse y discutirse, agrega, es si México debe ceder su soberanía en materia eléctrica y someterse de nuevo a los designios del gran capital.

Ante ello, el SME anuncia la creación de un Frente de Resistencia en defensa de las conquistas nacionales y la realización de movilizaciones para oponerse a la privatización de la industria eléctrica, lo que ayer reiteró Flores Flores en declaraciones a los medios de comunicación.

Meridiano

Director General
DR. DAVID ALFARO
Coordinación General Editorial: Antonio Tello

MERIDIANO de NAYARIT. Director GUILLERMO AGUIRRE. Oficinas generales: Zapata 73 Pte. Tepic, Nayarit. Tels. 12 01 45, 14 57 18, 16 72 46, 12 84 59 y 12 66 30. e-mail: meridiano@meridiano.com.mx

MERIDIANO DE LA COSTA. Angel Salas Hernández. Jiménez 78, Santiago Ixc., Nay. e-mail: lacosta@meridiano.com.mx

MERIDIANO DE IXTLÁN DEL RIO. Martín Sánchez. Hidalgo 64 Pte. Ixtlán del Rio, Nay. e-mail: ixtlan@meridiano.com.mx

MERIDIANO PUERTO VALLARTA. Director MOISES MADARIAGA. Morelos 800 esquina con Pípila Tels. 3 29 75, 3 29 78 Pto. Vallarta, Jalisco. e-mail: meridiano@pvnet.com.mx

MERIDIANO GUADALAJARA, Jalisco. Director Comercial: JOSE A. SORIANO RAMOS. Av. Chapultepec Sur 130 C Tel. (3) 615 66 84. Publicación periódica autorizada. Registro de SEPOMEX Número 10881 12389-001. Características 12-1252-70. Certificado de Licitud de Título 3378. Certificado de Licitud de Contenido 2963. Título reservado por la SEP 1587-93. Sistema Internacional de Publicaciones Seriadas CODIGO ISSN-0128-509. Registro COPARMEX 153. Registro CANACINTRA 3240. Registro ANIERM 6029-93. Los colaboradores que firmen sus escritos son responsables del contenido de los mismos. No hay obligación de devolver originales aunque no se publiquen. Todos los fondos y correspondencia a ese periódico deben ser dirigidos al Director General en el domicilio que aparece al margen. MERIDIANO es una Marca Registrada (MR). Se edita totalmente con sistemas computarizados y tiene distribución regional en el estado de Nayarit, y Puerto Vallarta, Jalisco. Representación Comercial en el DF: Rodrigo Lemus SA de CV. Londres 239 Col. Juarez, C.P. 6600 Mex. D.F. Ejemplares diarios en el Distrito Federal: La Torre de Papel, Club de Periodistas de México, Filomeno Mata 6-A México D.F. Centro Historico. Producido, Editado y distribuido por la Cía. Editorial Alpesor S. de R.L. Oficinas Generales, Redacción y Talleres: Emiliano Zapata No. 71 y 73 Poniente, C.P. 63000. Apartado Postal 65, Tepic, Nayarit. México.

GUILLERMO AGUIRRE

LA SERPENTINA

*** La definición por la consulta parece lo mejor para el PRI y sus aspirantes * Le sangró la boca a TOMAS PEREZ RUIZ con tantas incoherencias escritas * Jamás en su vida ha trabajado y ahora que lo exigen a que lo haga, se siente ofendido * Invoca artículos que defienden a trabajadores no haraganes como él * Desesperado GUADALUPE ACOSTA NARANJO porque la dirigencia panista no le hace caso * Invita el PT a que priístas renegados se sumen a ese partido * Les exige honestidad, lealtad, limpia carrera política, no haber aceptado lo que no les corresponde y no mentirosos; ¿Los encontrará**

En el proceso mediante el cual el Partido Revolucionario Institucional tendrá candidato a la gubernatura, dada las circunstancias que se viven y que la pausa ya se prolongó exageradamente debido al empecinamiento de los protagonistas, la única manera de que todo mundo quede conforme a estas alturas, es definirse por la consulta ciudadana. Así las fuerzas de los aspirantes priístas se medirían en forma real, nadie podría llamarse a engañado y los que virtud al voto fuesen eliminados, tendrían moralmente la obligación de apoyar al vencedor, y a su partido, y el final de este proceso que ya se está pasando de tueste, sería feliz *******

No le hemos visto la boca a TOMAS PEREZ RUIZ, pero jurénlo que debe estar sangrándole después de tantas barbaridades que se atrevió a publicar y en las que seguramente la lengua se le hizo añicos...pobre TOMACITO, lo que estar acostumbrado a no trabajar y cobrar salario, a las primeras de cambio el ocioso relincha, y como los caballos viejos y mañosos, no quiere entrar al corral aunque le ofrezcan comida...el caso es que a PEREZ RUIZ, que venía cobrando salario como adscrito al departamento de Personal, devengando una plaza de docente que jamás ha ejercido, después de muchas llamadas de atención y memorándums por escritos donde se le conminaba a que ejerciera el magisterio dentro de la UAN, no quiso aceptar el reto, y cuando menos presentarse a un grupo y pasar lista, y optó por seguirle en la dolche vita, es decir, cobrar sin trabajar para que se entienda, opcion que aquí entre nos, es la que les gustaría a los cientos de trabajadores que laboran en la UAN, no sólo a PEREZ RUIZ, pero que no es posible efectuarla...en fin, como TOMI no iba más que a cobrar al departamento de personal de la UAN, hubo que ponerle un correctivo para que hiciera caso de las recomendaciones de sus jefes inmediatos, y por supuesto que le tocaron donde más le duele, los bolsillos, y seguramente que le duele ahí, porque no sabe trabajar y dejar de cobrar su cheque significó para él casi casi tocar las puertas del infierno de Dante Aligheri, le buscó por todos lados, utilizó los clásicos medios de presión, utilizó amigos dizque para que lo apoyaran en su "justa" causa, (de cobrar sin trabajar) y al ver que los nuevos vientos que soplan en la UAN, no son compatibles con su ocio, PEREZ RUIZ se la jugó al clásico perseguido, y con todo y el dolor de su corazón, tuvo que pedir fiada la publicación de una carta, donde se duele de "todo lo que le han hecho", y desde luego en esta carta, el licenciado PEREZ RUIZ, para nada toca el tema de que le detuvieron su último cheque por güevon, (disculpen la expresión los güevones)...lo que si reconoce y esto es plausible, es que le detuvieron el sueldo para que se presentara ante sus superiores y cuando menos estos supieran quién es TOMAS PEREZ RUIZ, y todavía más, al señor "ofendido", se le dio la facilidad de que escogiera un departamento donde se integrara a trabajar, cosa que por supuesto molestó mucho a PEREZ RUIZ, quien esa palabra si la conoce pero en otros...así las cosas, en lugar de agradecer que todavía se le diera la oportunidad de que él mismo tomara su lugar de trabajo, PEREZ RUIZ, se lanza con todo contra el rector de la UAN, a quien considera una especie de verdugo...y para que ustedes se sorprendan de esta sanguijuela con dos patas, todavía se atreve a decir que no dejan de sorprenderle el método y el procedimiento que utilizaron para llamarlo a cuentas; ¡vaya tipos haraganes!, con estos jamás podrán darse cambios en ninguna institución, ni pa'que buscarle...lo más risible es la queja de PEREZ RUIZ, cuando dice que el departamento de personal le comunicó que sus servicios eran innecesarios, y es risible por el simple hecho de que los aviadores en ninguna parte del mundo son necesarios, por lo que sorprende que TOMASITO se llame sorprendido de que no ocupen un holgazan como él en la UAN...¡ah! y todavía tiene la desfachatez de expresar que la manera como le llamaron la atención carece del más mínimo procedimiento administrativo, como si los largos años que se la pasó cobrando sin trabajar, tuvieran algun sustento legal...y para no gastar tanto los dedos, pensando al estilo TOMAS, mejor ahí le paramos, con decirles que el tipo evoca la cláusula 114 del pago de los salarios, donde se señala que no se deben retener los sueldos al trabajador, olvidándose TOMASITO que él no tiene esa calidad moral de trabajador y para concluir la misiva, el señor PEREZ RUIZ, se lanza con todo contra el exrector ALBERTO RIVERA DOMINGUEZ, mostrando toda la ingratitud que puede albergar un ser humano, pues luego de que le permitió incrustarse en las nóminas de la UAN en agravio del patrimonio como el mismo TOMAS lo dice, ahora pide que se le haga una auditoría, con el altísimo riesgo de que aparezca su nombre entre los desocupados que cobraron durante esa administración, y se le finquen responsabilidades ante la Secretaría de la Contraloría... en fin, para terminar con toda desfachatez dice el multicitado que es "la única cabeza visible de la única corriente crítica contra el trabajo, en el sentir universitario" y a esto pues ya mejor no le ponemos comentario...en su salud lo hallará el TOMAS PEREZ RUIZ, pero que no venga ahora con el cuento de que lo están hostilizando, simplemente se le pide que desquite el sueldo y ya...eso es todo *********

Los amigos de TOÑO ECHEVARRIA, repiten bastos, y ayer volvieron cargamento de tamales para la gente que labora en la prensa.(F López\Meridiano)

Desesperado anda GUADALUPE ACOSTA NAR de que el llamado que hicier pasada ante la Directiva estatal Acción Nacional, en el sentid tiempo de sentarse para unificar torno a la Coalición Democrátic rada campantemente por quiene Acción Nacional en esta entidad NARANJO, ve con desespera escasos días de que se cumpla por exigencias legales el PAN Coalición Democrática Por Na nada de nada, y lo que es más, quizá de desesperación el diput de la Coalición, ya tiró las prim a la dirigencia que en Nayarit señora GUADALUPE ESTRADA, a quien llamó mujer al considerarla como rebasada tantes panistas, y con declaraci pelo, ACOSTA NARANJO de nera atraerá las negociaciones contrario, los directivos de Acci que son quienes tienen legalme cidad para negociar los acuerdo tidos, seguirán retirándose ***

Y cómo están las cosas, Trabajo, invita a los priístas ren se inscriban en la Coalición Dem Nayarit, para participar en la co dana para cargos de diputados municipales, el problema es q requisitos, pues deben ser gen con una trayectoria limpia, nunc tado lo que no les corresponde, sos, leales, agradecidos y sobre guste trabajar en bien de su pa los requisitos que se están dan que le deseamos a PABLO ESTR ro del PT, es que tenga suerte y los garbanzos de libra con esta ticas ******

GILBERTO GARCIA FLO dor de MERIDIANO, cumple a hoy, acepta de regalos, prontua La última edición de las reform puestos, y la revista de los conta cos, pero independientemente señor dice que hará una fiesta de que sus amigos se acuerden de él, de sus restaurantes lo cerrará pa jo, ¡felicidades!...hasta mañana

…USTIVA Y RESPONSABLE

…amos en plena consulta, asegura Rigoberto Ochoa

…ca se dio por hecho la consulta a las bases, recordó
…ecisión del consenso partió de los propios aspirantes
…los empresarios ni se quejen, pidió, porque les va bien

ES NATURAL LA DESESPERACION y movilización de algunos sectores ante la incertidumbre en el PRI, opinó el gobernador Rigoberto Ochoa.

…ueda

…- El gobernador Rigoberto Ochoa Za…rmó que sería la noche de ayer o en el …e este jueves, el plazo definitivo para …ndidato del PRI al gobierno del estado, …men muy exhaustivo y muy responsa…ado por los delegados del CEN.

…onado en torno al sistema utilizado para …antes emitieran su opinión en relación a …Ochoa Zaragoza opinó: "no sé al final …n los mecanismos, pero creo que fue …ificación al pedirles que pusieran tres …arquizadamente, preguntando también …s eligió y porqué a los otros no".

…n examen muy exhaustivo y responsa…, que al final ni los mismos aspirantes …está la calificación, así se fue el delega…a México y seguramente regresará con …os para la unción".

…nto a la convocatoria, puntualizó: "pues …oyecto, aquí se afina y se publica".

…EMPRESARIOS LES …ENE

…que se refiere al ambiente político tenso …en el estado por la incertidumbre de este …ectoral ya manifestado por el comité …el IPE, las marchas anunciadas por la …SUTSEM Agueda Galicia, y las rebelio…tas por las tarifas, el mandatario dio su

…o que esto es natural y ahora se ve más …años por el tipo de proceso, por la …ón de las bases priístas. Los empresarios …qué les vaya mal, porque entre más …ones mejor les va a ellos, hay más consu…lina, tacos, agua fresca y etcétera... ojalá …que siempre estuviéramos en campaña", ironizó.

En relación a los taxistas, Ochoa Zaragoza dijo: "pues son a veces declaraciones envalentonadas, por ello ya intervine en el asunto y advertí que no toleraremos acciones de rebeldía, porque el gobierno no concede los permisos para beneficiar ni a posesionarios, ni concesionarios ni a los choferes, sino al usuario y será éste el que salga mejor librado de este diferendum".

"Sin embargo -agregó-, no hay de nuestra parte ninguna actitud cerrada. Pusimos una tarifa, ellos harán otra propuesta y luego ya veremos cómo las integramos para que el usuario resulte el mejor beneficiado, pero por lo pronto, deben sujetarse a lo anunciado".

En tanto, pidió a los usuarios "mantener su presión al taxista para pagar lo justo o no utilizar el vehículo, porque si pagan pues no hay qué alegar. Lo bueno sería que se suban y si les cobran más de lo debido no paguen".

De las protestas de Agueda Galicia contra el consenso y a favor de la consulta, Ochoa Zaragoza expresó: "en este asunto no quiero abundar porque sería como echarle yesca a la lumbre y por esto me reservo. Pero lo que se dio en el PRI municipal, es otro pecadito que no es muy banal que digamos y es una otra gran violación a las normas impuestas por el partido".

"Esto se consideró y se dio la recomendación de que dirigente de partido y organizaciones, deberían mantenerse al margen de las aspiraciones de quienes conocemos, en el caso de la CTM no hay pronunciamiento por nadie", agregó.

LA CONSULTA CIUDADANA NUNCA FUE UN HECHO

Del mismo modo, se le preguntó el porqué ahora se retracta la dirigencia y delegados del PRI de la consulta a la base y a la ciudadanía, Ochoa Zaragoza respondió: "yo invito a la revisión de la hemeroteca y no encontrarán en ninguna ocasión de que esto sería por la consulta a la base. Se hablaba como una posibilidad y no se descartaron las otras formas que están contempladas en el estatuto".

Además, opinó, "no me parece que alguien pueda afirmar con toda propiedad que el sistema de consulta sea el mejor porque si vamos a los estados donde se ha dado, los únicos que hablan bien de la democracia son los que ganaron, los que perdieron tienen otras opiniones como en el caso más reciente del Estado de México, donde todavía hay impugnaciones, quejas y protestas por supuestas irregularidades del proceso. La verdad es que todos le tiramos a ganar y cuando gana uno que no fue el nuestro, entonces ya no lo aceptamos".

Por tanto, el consenso logrado entre los aspirantes "sostengo que es parte de una consulta y no algo que haya venido de arriba por lo que quiero ratificar que en este caso no fue el PRI el que propuso el consenso sino los propios aspirantes y yo estuve presente en estas pláticas y supe del documento que firmaron los 8. A nadie se le obligó o presionó".

"Ellos (los aspirantes), llegaron al convencimiento de que dada la polarización de fuerzas y que las diferencias ya no se combatían con ideas sino con insultos y amenazas, lo mejor para terminarlo era el consenso, así que el PRI estuvo muy de acuerdo en que así se llevara a cabo esta selección, pero de ninguna manera hay una amenaza contra la democracia, porque si así fuera, ya estaríamos linchando a algunos por inconformes y a otros agarrar el rifle e irnos al cerro de la Cruz", agregó.

También dijo que a raíz de que el general Vallarta potencializó su participación, "se dijo que lo había hecho con recursos del gobierno, que era candidato oficial y a raíz de esto, tomaron como suya esta afirmación, mancharon algo que ni con el mejor detergente se puede lavar y prácticamente endurecieron su participación, movilizaron sus fuerzas adherentes y se dio la polarización que reconocieron al firmar el documento".

Para concluir, el gobernador dijo que la vox pópuli que indica que el proceso se echó a perder tiene algo de razón, aunque descarto que hubiera faltado conducción: "tienen razón, cuando se dice que fueron los aspirantes los que echaron por la borda la consulta y ellos mismos decidieron cambiar al consenso, pero no por falta de conducción".

siguen
BAJANDO

…ETTA
…2.0
desde
$ 3638.00* por mes.

GOLF
Mi
desde
$ 3042.00* por mes.

*24 meses, 50% de Enganche, planes vigentes sujetos a cambios sin previo aviso

Automotriz de Nayarit, S.A. de C.V.
Av. Insurgentes y Sauce Tel. 14-28-80 Tepic, Nayarit

El INGLES te trae
De
CABEZA?

Únete al mejor centro de idiomas del Estado...

UNIVAM LANGUAGE CENTER

Niveles de Básico a Avanzado
Laboratorio de Práctica Interactivo
Ingles para Negocios
Planta Docente Calificada
Grupos con Cupo Limitado

Inicio de cursos: Febrero 1

Horarios:
De Lunes a Jueves de:
16:30 a 18:00 hrs.
18:00 a 19:30 hrs.
19:30 a 21:00 hrs.
Curso Sabatino:
de 8:00 a 12:00 hrs.

UNIVAM LANGUAGE CENTER

Inscripciones abiertas !!

Informes:
Avenida de la Cultura #30, Ciudad del Valle
Tels.: 14-21-45, 14-11-18, y 14-62-30
E-mail: uvalle@tepic.megared.net.mx

SE AFINAN DETALLES JURÍDICOS

Casi lista, transferencia del CAPFCE al estado

MERIDIANO

Tepic.- En cuestión de semanas y posiblemente en el transcurso del presente mes de febrero concluirá el proceso de transferencia de recursos del Comité Administrador del Programa Federal de Construcción de Escuelas (CAPFCE) al gobierno nayarita, con lo cual se fortalecerá la capacidad operativa del respectivo comité estatal para atender las necesidades del mejoramiento para la infraestructura física del sector educativo.

Así lo informó este miércoles al gobernador Rigoberto Ochoa Zaragoza, el coordinador general de aquella dependencia federal, Víctor Manuel Tello Aguilar.

En sesión de la Junta de Gobierno del Comité Administrador del Programa Estatal de Construcción de Escuelas (CAPECE), presidida por el propio mandatario nayarita en la sede del Poder Ejecutivo estatal, Tello Aguilar señaló que cuenta con instrucciones del director general de la institución, Manuel Jiménez Guzmán, para colaborar estrechamente en la realización de obras para favorecer la educación de la niñez y la juventud nayaritas.

En cuanto al proceso de federalización del CAPFCE, el coordinador regional de esta dependencia dio a conocer que actualmente se trabaja en los mecanismos jurídicos necesarios para transferir los correspondientes recursos a la administración estatal.

Por otra parte, el director general del CAPECE, Roberto Arce Sosa, presentó un informe de las actividades realizadas por dicho organismo público descentralizado de carácter estatal desde que comenzó a operar en mayo de 1998 y precisó que por conducto de éste se construyeron en planteles nayaritas 60 aulas, 15 servicios sanitarios, y 14 letrinas, mientras que con su apoyo técnico los ayuntamientos construyeron 38 aulas, ocho talleres, un servicio sanitario, y once letrinas.

En la mencionada sesión de Junta de Gobierno, Arce Sosa señaló también que para realizar diferentes obras del sector educativo durante el ejercicio de 1999 se ha autorizado a ese comité estatal una inversión de 30 millones 978 mil 333 pesos, superior en un 22 por ciento a la ejercida al año pasado, que fue de 25 millones 303 mil 236 pesos.

A dicha reunión asistieron también otros integrantes de la Junta de Gobierno del CAPECE, como el secretario de Finanzas Gilberto Martínez López; la secretaria de Educación y Cultura, Ofelia Domínguez Jiménez; y el director general de los servicios de educación pública en el Estado de Nayarit, Neftalí Castillón valencia, entre otros.

EL GOBERNADOR RIGOBERTO OCHOA Zaragoza presidió este miércoles la Junta de Gobierno del CAPECE, en la que se dio a conocer los avances de la transferencia.

Espera INAH recurs[os] para arrancar proyec[tos]

* En lista de espera, rescate de Mexcal[titán]

Por Angélica Cureño
MERIDIANO

Tepic.- Con la asignación de recursos a la delegación Nayarit del INAH, que se esperan en unos días más, iniciarán proyectos como el rescate integral de la isla de Mexcaltitán, la ampliación de la red de museos comunitarios en la entidad y la dotación de sofisticados equipos de seguridad para el Museo Regional.

Según informó el representante del Instituto Nacional de Antropología e Historia en Nayarit, Raúl Méndez Lugo, será a más tardar a finales de este mes cuando se dé a conocer el monto designado para llevar a cabo los más de treinta proyectos presentados para su ejecución.

Méndez Lugo declaró que en reciente viaje a la ciudad de México presentó una serie de propuestas para la conservación y mantenimiento del patrimonio en la en[tidad] cuales fueron analizados [...] cretario técnico del INAH [...] primera instancia, dio "lu[z] casi la totalidad, tres de ell[os] vancia para la entidad.

Con respecto a la pro[...] transformación de la [...] Mexcaltitán adelantó que [...] efectuado en coordinació[n] Universidad Autónoma d[e] (UAN) y dependencias a[...] apoyarían en diferentes á[...] rante aproximadamente un[...]

Asimismo declaró que [...] dientemente de la aceptació[n] nuevos planes, está segura [...] para asistencia técnica y c[...] ción de sitios y monumento[s] cos, y continuación de la [...] ción de piezas.

De igual forma recibir[...] para realizar nuevos rescate[s] lógicos y continuación de pr[...] ya iniciados en fechas ante[...]

Inicia hoy rehabilitació[n] intensiva de vialidades

* Lista la maquinaria y los recursos suficientes para repavimentar diez mil metros cuadrados en el centro

Por Argimiro León
MERIDIANO

Tepic.- Con una inversión superior al millón y medio de pesos se inicia este jueves el programa de rehabilitación de vialidades en el municipio de Tepic, según fue informado por el residente general de construcción adjunto a Obras Públicas Municipales, Fernando Carrillo Noyola.

Dio a conocer también que a partir de la próxima semana se estará trabajando en el mejoramiento del pavimento de diversos tramos en las principales calles del Centro Histórico, como son la avenida Insurgentes, Victoria, Querétaro, Zacatecas y Juárez, entre otras.

Expresó su satisfacción de que el gobierno estatal haya autorizado por medio de SEPLADE el presupuesto que se requiere para realizar esta obra tan importante, "porque tanto los habitantes de la capital del estado como los visitantes estatales, nacionales y extranjer[os tienen] derecho a utilizar una vía en buenas condiciones [y que] sus vehículos no sufran desperfectos".

Para repavimentar una superficie de diez m[il metros] cuadrados, ya se cuenta con el material suficie[nte...] se estaba deteniendo la obra por falta de recurs[os econó]micos para iniciar, "pero ahora estamos en po[...] arranque", subrayó.

Precisó que para no perjudicar a los cond[uctores y] a los peatones, se buscará realizar los trabajos [...] escalonada y en horas de menor circulación, [...] noche o la madrugada si se requiere.

Por otra parte, señaló que en el fraccion[amiento] Amado Nervo se está consensando entre los ha[bitantes] para pavimentar con waith topping (cemento hid[...] Este trabajo podría iniciarse la próxima semana.

En El Nayar, mayor índice de muertes por cáncer cérvicouterino

* Nayarit sigue ocupando el nada honroso segundo lugar nacional

Por Angélica Cureño
MERIDIANO

Tepic.- Según resultados de indicadores nacionales, Nayarit ocupa el nada honroso segundo lugar en defunciones por cáncer cérvico uterino en mujeres mayores de 45 años y con el fin de abatir este problema, la Secretaría de Salud ha puesto en marcha un programa prioritario de amplia cobertura para reducir a corto plazo estos índices, informó Joaquín Noriega Barba.

El jefe del Departamento de Salud Reproductiva dio a conocer los resultados de una investigación realizada por especialistas que analizaron los causas que propiciaban ese alto índice de muertes, entre las que encontraron: ignorancia, pobreza, desconocimiento del padecimiento, la falta de atención médica oportuna y el inicio de la vida sexual activa a temprana edad en las afectadas, entre otras.

Según cifras recientes del Centro de Salud se encontró que en 1998 se registraron 84 decesos, de los cuales 28 ocurrieron en la capital del estado, seguido por los municipios de Santiago Ixcuintla y San Blas con 8 y 7 respectivamente.

Sin embargo aclaró Noriega Barba que la concentración de casos en Tepic es debido al traslado de las pacientes a esta ciudad para su atención médica y posible recuperación. Con mayor precisión aseguró que el municipio con mayor número de casos, de acuerdo a su población, es El Nayar, entre indígenas de las zona serrana. A estos indicadores, agregó el entrevistado, "debemos reconocer que el programa trabajó con bajos recursos durante 20 años y recientemente, debido a esta situación de emergencia, se designaron más recursos a partir de octubre de 1997 canalizados al programa estatal".

De acuerdo a la estrategia integral del Programa Nacional de Prevención y Control de Cáncer Cérvico uterino es prioritario atender a mujeres mayores de 45 años que presenten la enfermedad en fase terminal.

Posteriormente se deberán atender los casos detectados en más jóvenes hasta erradicar el problema a través de la medicina preventiva.

Agregó el médico al frente de este proyecto que como prioridad se ha intensificado la búsqueda de pacientes para su inmediata atención con la esperanza de encontrar casos en donde la muerte pueda ser evitada mediante la extirpación del tumor cancerígeno o aplicando otros medios igualmente eficaces; y paralelamente, aplicar mejoras en la atención médica en todos aspectos.

Las mejoras para la atención en el sector Salud incluyen la capacitación de personal y renovación de equipos utilizados para la atención de las enfermas; con esta meta en 1997 se tomaron 28 mil muestras, en 1998 fueron 33 mil y para 1999 se espera aplicar cerca de 40 a 48 mil pruebas.

Para concluir, Noriega Barba informó que la detección oportuna de este padecimiento se puede hacer mediante la prueba del papanicolaou.

Para medir la magnitud de este problema de salud se informa que a nivel nacional son reportados más de 4 mil casos de mujeres que mueren cada año por esta enfermedad, equivalente a un deceso cada dos horas por esta causa, haciendo énfasis en que para que el daño llegue a ser irreversible es necesario que pasen, en promedio, quince años.

MAS SOBRE SALUD...

La lucha contra la lepra

La lepra es una enfermedad que sigue siendo un problema de salud pública en muchos países pobres del mundo, originando daños físicos y emocionales a los enfermos. La ignorancia y la desinformación han ocasionado el estigma y el rechazo hacia las personas que la padecen.

La lepra es producida por el Bacilo de Hansen, que afecta principalmente la piel y los nervios, de evolución lenta, contrario a lo que se cree es poco contagiosa, se requiere un contacto estrecho y prolongado para adquirirla, además no todos los individuos son susceptibles de padecerla.

La bacteria penetra por la piel o la nariz, no se adquiere por saludar, abrazar o compartir con un enfermo; en sus inicios se manifiesta con la presencia de manchas blanquecinas con la disminución de la sensibilidad, también pueden aparecer nódulos en la piel o caída de las cejas.

El diagnóstico se realiza en todas las Unidades Médicas de la Secretaría de Salud de Nayarit. El tratamiento que cura la enfermedad se administra por 6 meses o dos años dependiendo el tipo de lepra; la consulta, exámenes y tratamiento son totalmente gratuitos.

En 1990, en Nayarit existían 565 enfermos. De 1990 a 1998 se diagnosticaron 427 casos nuevos; a la fecha han recibido tratamiento y han curado un total de 933 personas y sólo se mantienen en tratamiento a 47 pacientes.

Nayarit a nivel estatal ha logrado las cifras de eliminación del padecimiento es decir, existe menos de un caso por cada diez mil habitantes.

Diagnósticos "rotatorios"-UAN

En módulos rotatorios, la Facultad de Enfermería de la Universidad Autónoma de Nayarit, viene ofreciendo a la comunidad universitaria el servicio de detección de enfermedades crónico degenerativas, como la diabetes mellitus, hipertensión arterial, obesidad y cáncer cérvico-uterino y mamario.

La coordinadora de los Servicios a la Comunidad de la misma facultad, Gloria Olmedo Vázquez, informó que a partir del presente año y de manera permanente, se hará el estudio y la prueba correspondiente a quien así lo solicite, en los módulos rotarios que cada quince días se ubicarán en cada una de las facultades.

Explicó que la campaña será permanente para dar seguimiento a los casos, orientando a las personas para que acudan con el especialista según lo requieran.

En el caso de la obesidad, dijo que aprovechando los casos y datos que se recaben, se hará un estudio para conocer las causas y tendencias que provocan la obesidad entre la población nayarita.

El servicio se está ofreciendo tanto a personal docente y administrativo, como a la comunidad estudiantil, y si población externa a la Universidad lo solicita también se le otorgará.

ARRANCA HOY EL MEGAPROYECTO MEXIFORNIA

Se gana Nayarit un luga[r] en la industria textil

* Cada día aumentan las inversiones en el ra[mo] y la consecuente generación de empleos

Por Argimiro León
MERIDIANO

Tepic.- Con una inversión superior a los 900 millones de pesos inicia este jueves el proyecto de lo que será el parque textil más grande de México en una superficie de 56 hectáreas que pertenecen al área de Ciudad Industrial.

Así se expresó el secretario de Planeación y Desarrollo (SEPLADE) del gobierno del estado, Gerardo Aguirre Maldonado, quien añadió que desde hace dos años los inversionistas extranjeros buscan este asentamiento que se hará realidad y el pasado martes se dio el banderazo para la urbanización y nivelación de tierras.

Explicó que en el primer semestre de 1999 se espera terminar la construcción de seis naves industriales en donde se generarán aproximadamente 7 mil empleos con una inversión de 120 millones por parte del gobierno del estado y más de 800 millones de pesos por parte de los empresarios.

Con esta obra, el estado de Nayarit pasa a ser uno de los primeros, si es que no es el primero, en la industria textil a nivel nacional, aseguró el funcionario estatal.

Agregó que una vez terminadas las primeras seis naves industriales se espera continuar con la construcción de otras ocho que es el número programado de estructura para las actividades a realizar en tierras nayaritas por Mexifornia. Aguirre Maldonado comentó que éste megaproyecto será uno de los detonadores más fuertes en el desarrollo industrial y la generación de empleos en forma masiva, dado que no hay hasta el momento una empresa que [...] nere en forma [...] contar con el des[...] que puede darse u[...] que se consolide [...] dustria.

EXPEDIENTE CIVIL NÚMERO [...]

EDICTO

C. MARIA DEL ROSARIO BECERRA PARRA
POR IGNORARSE SU DOMICILIO

Por este conducto se le notifica que en este Juzgado se [...] el JUICIO MEDIOS PREPARATORIOS DEL JUICIO. Número [...] indicado, que promueve en su contra CARLOS CASILLAS VILLA[...] en donde manifiesta que en el año de 1980 le compró al Señor [...] Parra Rodríguez un Solar urbano, ubicado en calle [illegible] El Rosario de esta Municipalidad, con una extensión superficial [...] metros cuadrados, sin que este le expidiera la escritura correspo[ndiente...] al fallecimiento de su vendedor, sus bienes le fueron adjudic[ados...] Usted, reconociéndole al Actor el Contrato de compra-venta [...] con anterioridad y manifestándole que le otorgaría la escritura [...] cuando el lo deseara en el año de 1985, por necesidad el Actor [...] el Solar descrito al Señor Julián Andrade Topete, en varios pagos [...] cuando a su comprador no cubría en su totalidad la operación de c[ompra-]venta, ya obra en su poder Título de propiedad, por lo que le [...] el Actor que sin su consentimiento había extendido dicho Título [...] cita para que comparezca ante este juzgado a rendir confesión [...] el día NUEVE DE FEBRERO DEL AÑO EN CURSO A LAS [...] HORAS.

ATENTAMENTE
"SUFRAGIO EFECTIVO. NO REELECCION"
AMATLAN DE CAÑAS, NAYT., A 25 DE ENERO DE 1[999]
EL SECRETARIO DEL JUZGADO

C. CARMEN URCIAGA HERNANDE[Z]

, Ojeda vía libre a Neftalí Castillón

diputado se autodescartó como aspirante a la alcaldía de Tepic y ...eció las capacidades del director de los SEPEN

Tulio Berumen

...c.- El director general de los Servicios de ... Pública en el Estado (SEPEN), Neftalí ...alencia, se perfila como el más serio aspiran...or magisterial a obtener la candidatura del ...esidencia Municipal de Tepic, luego de que ...putado y profesor, Rafael Ojeda Díaz se ...tó como aspirante.

...o se recordará, hace un par de días, el secre...ral de la Sección XX del SNTE, Gerardo ...ro Ibarra destapó como aspirantes por el ...isterial a la candidatura del PRI a la alcaldía ...al director General de los SEPEN, Neftalí ...Valéncia, y al diputado Rafael Ojeda Díaz.

...embargo, ayer que fue entrevistado en sus ...el Congreso del Estado, el secretario de la ...sión de la XXV Legislatura, Rafael Ojeda, sin ...autodescartó. Por el contrario, le dio su voto de confianza al profesor Neftalí Castillón Valencia en quien reconoció a una persona preparada profesionalmente y con una gran vocación de servicio sin olvidar que tiene una gran carrera política dentro de las filas del PRI. Para muestra, citó que Castillón Valencia fue el coordinador de la campaña política del arquitecto José Ramón Navarro Quintero cuando llegó a la alcaldía de Tepic y posteriormente fue presidente del Comité Directivo Municipal del PRI en Tepic, y después fungió como secretario del Ayuntamiento en la gestión de Remigio Rosales Vega.

«En pocas palabras, Neftalí Castillón es de esas personas que son silenciosas, pero efectivas. No anda cacaraqueando, no es un hombre de esos que te dan un peso y gastan diez en anunciarlo. Es un hombre honesto, trabajador y efectivo».

Prueba de ello, siguió, es que el exgobernador Celso Delgado se lo llevó al frente de Educación Básica y después llegó a la Dirección General de la SEP cuyo trabajo fue tan brillante que fue ratificado por el actual gobernador Rigoberto Ochoa Zaragoza.

Por lo tanto, resumió, «el profesor Neftalí sería la persona más adecuada dentro del sector magisterial para buscar la candidatura del PRI a la Presidencia Municipal de Tepic, en donde por cierto se tendrá qué hacer un gran trabajo para contrarrestar los efectos de la desastrosa administración de Félix Torres Haro».

CASTILLON VALENCIA TIENE méritos para ser el candidato, aseguró Rafael Ojeda, ayer. (Foto: ARCHIVO\Meridiano).

...EREN CANDIDATURAS DE LA COALICIÓN

...istas y priístas deberán ...eterse a consulta abierta

...gura Pablo Estrada que la semana entrante ... la convocatoria para elección de ...amientos y diputaciones

...o Tulio Berumen
...O

...ic.- Todos los priístas renega... quieran ...as candi... la Coali...ocrática ...it (CDN) ...ué renun...filas de su ...ra partici... consulta ..., advirtió ...nador es...artido del ...T), Pablo ...ánchez.

...o también, ...berán ser ...onestas y ...rayectoria ...mpia para ...ticipar en ...a ciudada...

...r cierto, ...que la con... de la Coa...a seleccio...candidatos tanto a alcaldes como ...los, deberá salir a más tardar la ...semana.

... decir, después de realizada la ...ión Estatal del Partido Acción ... (PAN) en donde se confirmará si ...iazul se une a la Coalición Opo...on la candidatura de Antonio ...ría Domínguez.

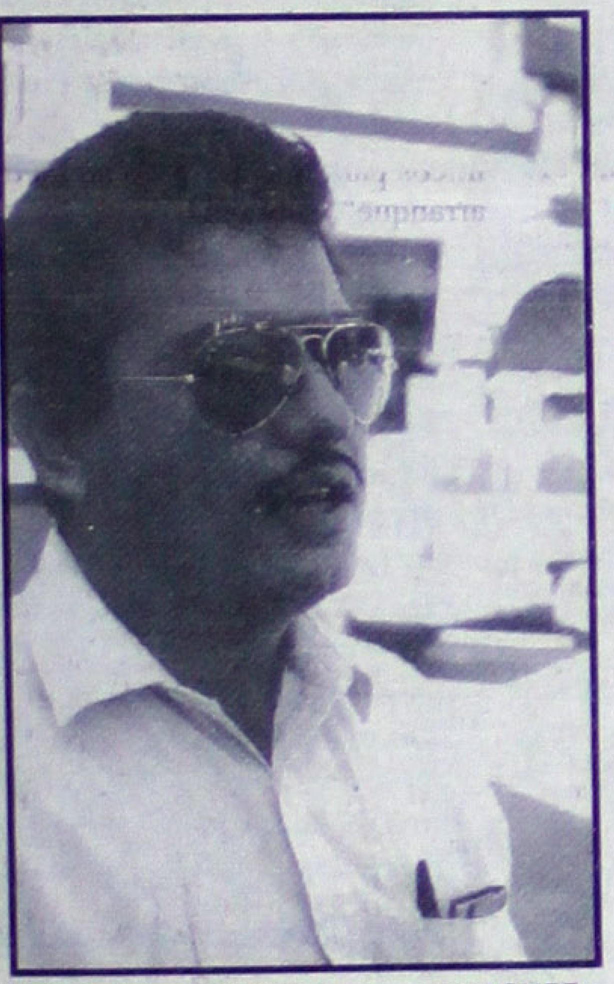

PABLO ESTRADA SANCHEZ, coordinador del Partido del Trabajo.

"En el caso de los panistas que aspiren a las candidaturas a los diversos cargos de elección popular, estos deberán someterse a la consulta ciudadana, porque en la Coalición a nadie se le regalarán las candidaturas", insistió Estrada.

Reiteró respecto a los priístas, que quienes renuncien a su partido y pretendan obtener una candidatura por la Coalición Democrática por Nayarit (CDN), deberán registrarse como precandidatos cuando se abra el proceso de consulta ciudadana.

Estrada Sánchez sostiene que el compromiso tanto del PT, PRD y PRS es de que se realice la consulta ciudadana para definir las candidaturas, por decisión del pueblo y no por dedazo de nadie.

Por último, reiteró que se espera que en el transcurso de la próxima semana -después de la Convención Estatal panista y del registro de la Coalición ante el Consejo Estatal Electoral- cuando se dé a conocer la convocatoria.

INFORMA EL CEE

No se registraron nuevos partidos

* Tampoco ha recibido solicitud de registro de alguna Coalición, pero el plazo vence hasta el 15 de marzo, informó Béjar Fonseca

Por Manuel Rueda
MERIDIANO

Tepic.- Ni nuevos partidos, ni solicitud para coaliciones entre los existentes, hay en cartera para análisis por parte del Consejo Estatal Electoral (CEE), organismo que por el momento ya dio cumplimiento a la implementación de similares en los 20 municipios de la entidad.

En información proporcionada por el titular de la institución Héctor Manuel Béjar Fonseca, se dio a conocer que el día último de este mes se venció el plazo para que partidos políticos de nueva creación solicitaran su registro y ninguno lo hizo en su tiempo.

Asimismo, el entrevistado informó que hasta ahora no han recibido solicitud alguna para la conformación de coalición, aunque especificó que para esta figura, el plazo se alarga para su registro hasta el día 15 de marzo.

En otro aspecto, Béjar Fonseca informó que por ahora, "quedaron instalados los consejos municipales electorales por lo que se publicó en el periódico oficial por lo que desde el pasado día 1 de febrero, corre el plazo para acreditar a sus representantes".

Dijo que estos consejos fueron instalados por representantes y comisionados del CEE en los 20 municipios de tal forma que el aparato electoral queda desde ahora debidamente implementado para la parte de capacitación que corresponde a para sus integrantes.

Finalmente y en otro orden de ideas, Béjar Fonseca dijo que el CEE no puede intervenir en las pegas de carteles con engrudo en el centro de la ciudad ya que su participación oficial es sólo dentro de lo que concierne a un proceso electoral constitucional.

A LA COALICIÓN

«En un volado» la inclusión del PAN

* Ya no queda más tiempo, insiste Acosta Naranjo, para firmar acuerdos y registrar la Coalición el próximo domingo
* Serán las bases quienes urjan a la dirigencia a sumarse, dice

Por Angélica Cureño
MERIDIANO

CRECE LA TENSION ANTE las indecisiones de la dirigencia panista, a quien Guadalupe Acosta llamó nuevamente al diálogo. (Foto: OSWALD LOZANO\Meridiano).

Tepic.- Por requerimiento de la Ley Electoral, para que el Partido Acción Nacional (PAN) se integre a la Coalición Democrática por Nayarit (CDN) es necesario que su máximo órgano, la Convención Estatal Electoral, dé su veredicto y tome decisiones, de resultar electo como candidato panista a gobernador Antonio Echevarría Domínguez este próximo domingo 7 de febrero.

«Mientras el PAN no se acerque al diálogo nos estamos jugando un volado con una dirigencia estatal que no quiere, porque está faltando a la dirigencia panista educación y oficio político para respetar la voluntad de la mayoría de la base panista», declaró Guadalupe Acosta Naranjo, vocero oficial de la CDN.

El también diputado perredista recordó que la Coalición llevará a cabo su registro ante el Consejo Electoral Estatal el próximo domingo por la tarde, sin precisar la hora; sin embargo reconoce que la mínima diferencia en tiempo que pudiera haber con la finalización y obtención de resultados en la convención panista no serán suficientes para lograr los acuerdos necesarios para afianzar la alianza opositora con el blanquiazul.

De ahí la petición hecha por el PRD, PT y PRS de un previo acercamiento para establecer, a través de comisiones, los términos en que se podría dar esta alianza opositora, lo cual debería estar ocurriendo entre hoy y el sábado, a más tardar.

La Convención Estatal Electoral panista deberá conocer cuál es el nombre de la Coalición, el emblema que empleará en la campaña y documentos que la amparan; en caso de no hacerlo directamente, advirtió Acosta, el PAN podría dotar de facultades plenipotenciarias a una comisión para que a su nombre realice las negociaciones, «esa podría ser otra salida», sugirió.

«Sentimos que el tiempo apremia porque el plazo de registro termina el 14 de febrero y tenemos dudas de un órgano electoral como el que tenemos en el estado».

Cuestionado de dónde podría salir esa voluntad para el acuerdo el diputado local explicó que en caso de llegar «felizmente» a tener un candidato en común, «la fuerza va a salir de la mayoría de los panistas que sí tienen decisión de ir a la coalición y rebasarán con mucho a su dirigencia, como está sucediendo ahora».

Y aclarando su posición al respecto agregó que la mayoría de los consejeros del PAN están disociados, ajenos a lo que piensa la mayoría de los militantes: «si hubiera hoy una consulta entre los panistas militantes y simpatizantes, nueve a uno votaría porque se integrara la Coalición y fuera Toño (Echevarría) el candidato; en una votación directa, secreta y en urnas entre Toño y Heliodoro (de la Mora), la ventaja de Echevarría sería de 10 a 1», recalcó.

SI A LA CONSULTA CIUDADANA

Con respecto a la que podría ser la mejor forma de ejercer la democracia en la entidad, el PRD, PT y PRS llevan a cabo una serie de encuentros en los municipios en donde establecen diálogos directos con los lugareños y les informan acerca de la conveniencia de aplicar como mecanismo de elección de candidatos la consulta ciudadana.

«Las elecciones con este método serían un sano ejercicio democrático que mucha falta le hace a Nayarit, a este Nayarit de cacicazgos y de decisiones populares», declaró el entrevistado. Y agregó: «a la gente le estamos diciendo que, para la elección de candidatos, vayamos a la consulta abierta a los ciudadanos, para buscar los mejores perfiles, ciudadanos honorables, ganadores y que, al mismo tiempo, tengamos la responsabilidad suficiente para apoyar al ganador, para que la unidad se construya en base al voto y que los perdedores se integren a la campaña de los ganadores. Así -agregó-, daríamos un ejemplo de distinción con lo que está haciendo el Partido Revolucionario Institucional».

EL PROGRAMA DE GOBIERNO

Finalmente anuncia el vocero de la CDN que se encuentran trabajando en la conformación de un programa de gobierno fundamentado en tres ejes principales: apertura a la vida democrática de la sociedad; la lucha contra la corrupción y mecanismos de atención a los más necesitados.

Así, proponen en materia de democracia la inclusión del referéndum como principio de decisión, cambio a la ley electoral, honorabilidad total; publicación y conocimiento de las declaraciones patrimoniales de funcionarios cada seis meses, y que la Contraloría mayor de hacienda quede en manos del partido opositor al del gobernador; y finalmente independencia de poderes.

«Lo que queremos es ir afinando el contenido del cambio y que gane Toño, pero que tenga un contenido democrático el triunfo» concluyó.

...PUTADOS Y ALCALDES

...lo los ricos podrán ser candidatos: Gómez

Por Servio Tulio Berumen

* Docto, el diputado independiente asegura que para ganar una curul el aspirante necesitará hasta 300 mil pesos
* Para la alcaldía de Tepic, hasta 10 millones de pesos

...TO GOMEZ y sus ...ones' numéricos.

MERIDIANO

Tepic.- "Quien aspire a una candidatura de alcalde o diputado por cualquier partido político sea del PRI o de la Coalición Democrática por Nayarit y no tenga dinero, es mejor que ni se meta, porque la guerra entre los candidatos durante la campaña política se centrará a través de los medios masivos de comunicación -prensa, radio y televisión- y ya no a la antigüita, con pósters y engrudo".

Así lo advierte el diputado independiente y Coordinador Estatal del Partido Convergencia Democrática (PCD), Evaristo Gómez Herrera, quien remarca: "la campaña política ya no será para candidatos pobres. Aquí, quien no tenga dinero es mejor que ni se atreva a participar porque será arrollado por la mercadotecnia política que se desplegará en los medios masivos de comunicación".

Comentó además que "si bien es cierto que a los partidos políticos se les entrega un subsidio, éste subsidio es mínimo y no alcanza para financiar la campaña política de todos sus aspirantes a los diversos cargos de elección popular".

Incluso, aseguró, el mismo PRI no puede otorgarle grandes cantidades de dinero a sus candidatos, por eso, insistió, quienes alcancen las candidaturas deberá ser gente solvente.

Se burló del truco a que muchos recurren ahora, "de que tienen amigos (que los financian)", pues, aseguró el peculiar Evaristo, "en estos días nadie tiene amigos, eso es mentira. El dinero para las campañas sale de otras fuentes de financiamiento, por eso quienes quieran ser candidatos deberán de tener su guardadito".

Y enajenado por su característica seguridad en lo que dice, Gómez Herrera hasta dio cifras: "quien quiera ser diputado necesita lo menos unos 100 mil pesos para la campaña, y quien aspire a una presidencia municipal deberá tener entre 500 mil pesos hasta 10 millones de pesos, dependiendo el municipio". Y siguió: "por ejemplo, en el caso de Compostela, un candidato deberá de necesitar mínimo de un millón de pesos; si es Tuxpan 500 mil; si es Tepic podríamos estar hablando de hasta unos 10 millones de pesos para hacer una campaña austera y sin grandes lujos".

Y remató: "quien no tenga dinero, definitivamente que ni se meta (...) porque las campañas políticas no serán para los mendigos".

SE JUSTIFICA HACIENDA

Privatización de CFE combatirá la pobreza

*** En la medida que capitales privados se hagan cargo de la operación del sector energético, el gobierno tendrá recursos para atender las necesidades primordiales de la población, se dijo**

UNIVERSAL

Cuernavaca.- El vocero de la Secretaría de Hacienda y Crédito Público (SHCP), Marco Provencio Muñoz, dijo que la inversión de capitales privados al sector eléctrico permitirá revertir las condiciones de pobreza en México.

Al darse a conocer la iniciativa de ley para privatizar la energía eléctrica al sector privado, señaló que "aquí no se habla de privatización sino de incorporar el capital del sector privado en un sector que es primordial para México".

Añadió que "en la medida en que las necesidades de energía de nuestro país se vayan cubriendo de mejor manera con recursos de otras fuentes, el gobierno tendrá recursos para atender lo que la gente espera como los rubros de salud y educación".

Ante empresarios, organizaciones sociales y representantes de

banqueros, Provencio Muñoz insistió en la necesidad de invertir en los próximos años 250 mil millones de pesos, "y si la transmisión de las líneas las lleva a cabo una empresa privada, qué bueno. El gobierno tiene que concentrarse en lo suyo".

La reunión tuvo como objetivo primordial explicar en detalle el programa hacendario ``Punto final", y posteriormente, en entrevista, Marco Provencio afirmó que lo importante es reconocer que el país tiene necesidades de inversiones particularmente en el sector eléctrico.

Argumentó que si el gobierno fuera el único ente económico para atender estas necesidades, "tendríamos que desviar recursos de otros fines igualmente importantes".

"Tenemos que invertir en educación pública, salud y apoyar a los mexicanos más necesitados para que salgan de las condiciones de pobreza, y por lo tanto tenemos que invertir en el sector eléctrico para que en el futuro nuestro país no se quede sin energía", señaló.

Respecto al programa "Punto final", Provencio Muñoz recibió quejas de organizaciones sociales y pequeños empresarios en una reunión por separado, en el sentido de que el banco Bital solicita a los deudores la firma de una carta de intención para regularizar su adeudo.

Junto con el delegado de la Comisión Nacional Bancaria y de Valores (CNBV), Gerardo Veiga, el vocero de la Secretaría de Hacienda se comprometió a investigar estos señalamientos, en virtud de que esta solicitud de firma por parte de la institución bancaria cuestiona la inmediatez del programa, ya que hasta ahora ningún banco tiene autorizado celebrar convenios de intención.

El delegado de la CCNBV anunció entonces que será hasta marzo cuando el programa "Punto Final" empezará a ser operado por la banca.

Antes de abandonar esta capital, Marco Provencio afirmó que ante la exigencia del Colegio de Economistas de cambiar la política económica del gobierno federal, "la única alternativa a una política económica es una buena política económica".

"No hay soluciones mágicas -enfatizó-, y hasta el momento el tipo de cambio flexible (peso-dólar) ha permitido crecer a pesar de que el pasado fue muy difícil, generar más de 900 mil empleos.

Anunció asimismo que en marzo próximo la representación de Hacienda se reunirá con banqueros, legisladores y empresarios para revisar el programa fiscal aprobado por el Congreso de la Unión. Descartó de esta forma que se hable de un "terrorismo fiscal", porque las disposiciones adoptadas son determinaciones fiscales de ley.

"Por definición el terrorismo esta fuera de la ley, lo que hace la Secretaría de Hacienda en materia fiscal es seguir las disposiciones que emanan de la fuente de la Ley de nuestro país: el Congreso de la Unión", concluyó.

EL SECRETARIO DE ENERGIA, LUIS ... conferencia de prensa dio a conoce... de la reestructuración del secto... acompañan Diódoro Carrasco y Ferr... (Fotos: MERIDIANO\Universal).

Reciben legisladores iniciativa presidencial

UNIVERSAL

México.- La Comisión Permanente del Congreso recibió la iniciativa presidencial para modificar los artículos 27 y 28 de la Constitución en materia de energía eléctrica, y la turnó al Senado de la República para su estudio y dictamen.

En la sesión, la senadora del Partido de la Revolución Democrática (PRD), Rosa Albina Garavito, dijo que debido al desastre provocado por la política aplicada al sector eléctrico, "resulta cierto que revertir una desinversión acumulada durante muchos años requiere de recursos cuantiosos, sin embargo, reformar la Constitución para permitir la privatización de este sector no es desde luego la mejor solución".

La privatización del sector podría ser viable si los nuevos dueños pudieran aumentar sustancialmente las tarifas, pero eso no es posible en México, añadió, por lo que "una privatización en esas circunstancias está condenada a fracasar, traduciéndose a futuro en un rescate más, como los de la banca o carreteras". La senadora perredista propuso un punto de acuerdo para que las comisiones de energéticos del Congreso se reúnan con el secretario de Energía, Luis Téllez, y el titular de la Comisión Federal de Electricidad (CFE), Alfredo Elías Ayuba.

En tanto, el senador del Partido Acción Nacional (PAN), Luis Mejía Guzmán, expuso que es indispensable profundizar en la desregulación de la industria generadora de electricidad, y plantear nuevos esquemas de incorporación, no sólo de capitales, sino de mecanismos de mercado y de instituciones reguladoras, sólidas y transparentes.

"Nos queda claro que sólo en la medida en que se genere un marco en que los productores compitan para ofrecer mejor calidad y mejores precios, será factible esperar que las empresas inviertan en tecnologías que reduzcan los costos de producción", agregó.

Mientras, el senador del Revolucionario Institucional (PRI), Amador Rodríguez Lozano, convocó a todos los partidos políticos a discutir y analizar, sin dogmatismos y fundamentalismos, la iniciativa presidencial y aseguró que no existe prisa para aprobarla.

Propuso que para dictaminar esta iniciativa no sólo se realicen encuentros con funcionarios, sino foros, discusiones, visitas, y propuso que incluso las comisiones de energéticos de ambas cámaras puedan contratar técnicos que conozcan las condiciones del sector para tener elementos objetivos para trabajar.

Precisiones sobre la privatización

UNIVERSAL

México.- De acuerdo con el Ejecutivo, la privatización del sector eléctrico se realizaría en tres etapas: la reorganización de la CFE y de la Compañía de Luz y Fuerza, sin despidos de trabajadores; la apertura a la inversión privada en nuevos proyectos y, a partir de diciembre del 2000, la posible venta de instalaciones del Estado, y su uso por particulares en concesión.

En una conferencia de prensa en Los Pinos, el secretario de Energía, Luis Téllez, informó ayer que el sistema monopólico actual quedaría fraccionado en subsectores. Empresas privadas producirían fluido eléctrico (generación), sin competencia estatal, con lo que se instituiría el mercado eléctrico.

La electricidad generada sería conducida a través de líneas de alta tensión (transmisión), cuyo control estaría en manos del Estado, a través del llamado sistema de "despacho de energía eléctrica", explicó el funcionario que diseñó la privatización. La iniciativa presidencial anota que "una empresa podría tener concesionados los activos físicos de la red nacional de transmisión, que corresponden al sistema interconectado nacional".

Esa empresa privada "sería responsable de la ampliación, conservación y mantenimiento de estos activos, pudiendo recibir una contraprestación por estas actividades". La concesionaria tendría la obligación de ejecutar las maniobras que ordene la paraestatal controladora del sistema.

Bajo el régimen de concesión de los bienes públicos, se autorizarían empresas regionales (unas 21) que se encargarían de la fase de distribución, esto es llevar la energía en líneas de media y baja tensión a los usuarios finales.

La rectoría del Estado estará asegurada por varios organismos públicos descentralizados: el más importante de ellos se encargará del control operativo de la red nacional de transmisión; otra paraestatal manejará las instalaciones nucleoeléctricas, y se crearán las empresas necesarias para administrar algunas hidroeléctricas pequeñas.

Las obras hidroeléctricas de mayor envergadura serán concesionadas a particulares, que a su vez puedan invertir en nuevas plantas generadoras.

Trabajadores defen... nacionalización d...

UNIVERSAL

México.- Por ninguna razón los tr...
dos al Sindicato Mexicano de Electricis...
rán que esta industria, patrimonio del p...
sea vendida al capital privado o extranjero...
Flores.

El secretario general del SME sub...
nalización de la industria eléctrica ha sid...
un pilar fundamental de la soberanía de...
quienes trabajan en ella se opongan a s...

Si bien la venta o privatización de ...
aún quedan en el sector paraestatal es u...
proyecto neoliberal, el SME, dijo, hará ...
defender su carácter público, así como vi...
manejada de forma limpia y honesta.

"Frente al interés manifiesto de im...
nos, la riqueza natural de nuestros recu...
seguir siendo puesta al servicio de las m...
del neoliberalismo salvaje, el cual se ha si...
de 15 años en una agudización aberran...
pobreza extrema y desempleo", afirmó.

Flores Flores señaló que privatizar...
eléctrica es transgredir el proyecto de n...
yente, el cual es claro en lo que se refiere...
mexicano será el propietario original ...
naturales y estratégicos. Por ello, afirmó...
en estos tiempos de

globalización que los trabajadores...
general se opongan a esta medida que ...
intereses ajenos, siendo el objetivo princip...
defender la soberanía y el patrimonio me...

"Hoy como ayer, aseveró, los trabaja...
formamos un frente sindical en lucha p...
nacional y por el rescate de los recursos ...
no podemos abandonar el compromiso qu...
el pueblo y su historia".

Por su parte, Murilio Hernández, sec...
de la Federación de Organismos Sindical...
subrayó que las leyes del libre mercado ...
soberanía ni patrimonio de los pueblos. A...
son injustas, pues obedecen al interés d...
insaciable afán de ganancia del capital pri...
jero. De ahí que sea un atentado contra el pu...
la privatización que se pretende de la indu...

IP no será más, rehén de "maldiciones sexenales"

UNIVERSAL

Mérida.- El sector privado del país no puede seguir siendo "rehén" de maldiciones sexenales y pretextos políticos que sólo retrasan la elaboración de una verdadera reforma fiscal integral que sea generadora del empleo y del ahorro, dijo Vicente Yáñez Solloa.

El presidente de la Cámara Nacional de la Industria de la Transformación (Canacintra) declaró que en los últimos años únicamente se han hecho misceláneas fiscales llenas de parches que no sólo no fomentan la inversión y el ahorro sino que propician la evasión porque se requiere de un "ejército de especialistas" para entenderla.

Puntualizó que desde la época de Adolfo López Mateos el gobierno pretexta que no es el "momento político oportuno" para hacer las reformas fiscales a fondo y que esto es lo que ha provocado verdaderos daños y desaliento en el país.

"Tal parece que por agendas partidistas o candidaturas presidenciales los asuntos fiscales tienen que demorarse", abundó-. En ese sentido, afirmó que no pueden seguir siendo rehenes de situaciones de este tipo y que el gobierno debe dedicarse a gobernar no hacer política únicamente.

Yáñez Solloa reconoció que a los empresarios no se les ha hecho caso en su demanda de una reforma fiscal a fondo pero que no por ello dejarán de pedirla.

El dirigente llegó a esta ciudad para presidir la toma de posesión de los nuevos directivos locales.

Entre otros temas, dijo que es bueno que se privatice el sector eléctrico y que se ponga en la mesa de las discusiones la posibilidad de hacer lo mismo con la industria petroquímica. Pero también agregó que hay que ser cuidadosos, porque tan malo y perverso es un monopolio del sector público como del sector privado.

El presidente de la Canacintra afirmó también que es criticable que en tanto se demanda a los mexicanos cumplir con el pago de sus impuestos hayan otros tantos que no sean objeto de revisiones.

"Y lo peor es que dentro de la misma administración fiscal pudieran haber sospechas o indicios de corrupción lo cual crea desconfianza en la misma sociedad", comentó.

Por otro lado, habló de que los pronósticos del sector privado son que el crecimiento este año no será del 3% sino del 2.2% y que la inflación augurada por el gobierno en 13% será finalmente de 16%. "Por el bien del país ojalá nos equivoquemos pero los parámetros son así" afirmó.

También sostuvo que ninguna de las metas en materia de generación de empleos se han logrado, pero que se requerirían de cuando menos 1 millón 200 mil nuevas fuentes de trabajo.

EL GRUPO "REFLEXION" DEL PRI, en conferencia de prensa en la Cámara de Diputados, advirtió que hay condiciones que hacen prever un clima de ingobernabilidad al inicio del próximo sexenio. En la gráfica, Oscar González y Mauricio Rosell.

BARTLETT NO ADELANTARÁ TIEMPOS DEL PRI, DIJO

Visible la voluntad democrática del presidente Zedillo:

UNIVERSAL

México.-Ha sido el propio presidente E...
quien ha expresado su decisión de no par...
selección del candidato del PRI para el 2000, d...
Rojas y Celso Humberto Delgado, secreta...
secretario técnico del Consejo Político Nacio...
tricolor, respectivamente. La voces que ah...
el mandatario se mantenga al margen del pro...
del Partido Revolucionario Institucional (...
sorprendió para nada porque desde tiempo a...
del poder Ejecutivo había definido su posic...

"El presidente de la República ha hecho...
nes públicas de su posición al respecto y m...
nuestra consideración", dijo Rojas.

Por su parte, Delgado señaló: "el pres...
que dijo eso y en el mensaje del ex gobernado...
Manuel Bartlett, se apoya la iniciativa del pr...
abstenerse, en lo individual, de participar".

-¿No hay indicios de que pudiera inte...

- Creo que el presidente es un demó...
país, y dentro del partido hay constancia de ...
democrática, tanto por los procesos internos ...
a los procesos internos en la postulación d...
candidatos como ante la nación porque es el ...
la gran reforma electoral que hemos estado ...
estos tiempos. Entrevistados por separado, ...
saron su respeto a la precampaña que de maner...
decidido llevar a cabo el Bartlett.

Sin embargo, dieron por hecho que est...
pitará los tiempos del partido ni será la volun...
persona la que determine cómo debe llevars...
proceso interno para seleccionar al candidato ...
cial.

Sociales

ALFARO
Digital Performance
Impresión a gran formato
Credencialización en plástico
Revelado e impresión de fotos
Plastificado frío o caliente
Espectaculares y carteles
Ampliaciones fotográficas digitales
Zacatecas 19 Nte.
Tel/Fax 12-01-39
Tepic, Nayarit

Carmen Alfaro de Pérez Cardenas y Malena de Arriaga, son las cumpleañeras de este mes. (Fotos de AMABLE VIOLETA).

Cumpleañeras del mes del Amor y la Amistad

Malena de Arriaga y Carmen Alfaro de Pérez

Por Amable Violeta
MERIDIANO.

Tepic.- Las damas del Club Rotario Tepic, celebraron la mañana de este martes 2 de febrero, a las cumpleañeras del mes del amor y de la amistad siendo en esta ocasión Carmen Alfaro de Pérez Cárdenas y Malena de Arriaga.

El desayuno para festejar se realizó en el Hotel Fray Junípero Serra en donde los buenos deseos se vieron reflejados en cada una de las asistentes quienes se dieron turno para poder abrazar a cada una de las festejadas y entregarles un presente. **¡Felicidades!**

Mary de Azcona, Elia de Espinoza, Lorena de Alfaro y Lolita de Ríos. De pie las cumpleañeras.

Alma Delia Salazar de Cárdenas, Lupita de Peñaflor y Yolanda de Rodríguez acompañando a las festejadas.

De pie, Jazmín González, Carmen de Pérez Cárdenas, Malena de Arriaga y Rosalva de Peña Robles. Sentadas, Gloria de Rincón y Liliana de Sánchez.

festejada con sus primas Karen, Nena y Clary.

Cynthia Robles de Rivas, disfrutó de un baby shower organizado por su hermana Ivonne.

dy, Liliana y Miza Lima, primas de Cynthia.

Aquí, Xóchitl Favela y Miriam Delgadillo acompañando a la futura mamá.

CUENCIA
AFICA PAG. 2

Cynthia Robles de Rivas

feliz en espera de su primer hijo

Por KARINA LOPEZ
Meridiano.

Tepic.- Emocionada, al igual que su esposo Jorge Rivas Guerrero se encuentra la joven señora Cynthia Robles de Rivas, pareja que este mes se convertirá en padres de un varoncito al que llamarán Jorge.

Las tías del bebé que pronto nacerá comparten la alegría con la futura mamá, y como es costumbre, en días pasados se organizó un baby shower a cargo de Ivonne Robles, en el cual se reunió la familia y estimadas amigas que aprovecharon el momento para hablar de la familia, intercambiar los mejores deseos para Cynthia y entregarle varios presentes.

¡Felicidades!

Nony de Torlajada, Martha Praiz, Cynthia, Martha de Robles (mamá de la festejada), y Lupita de Chávez.

Cynthia de Rivas con sus tías Xóchitl de Vázquez, Gloria de Robles y Carmelita de Robles.

SOCIALES

Yazmín, Cynthia, Karina, Elizabeth, Erika, Alba, Sarahí y Claudia.

Irma de Alvarez y Gaby de Rivas con la festejada.

Cynthia con su cuñada Aline de Robles y Paty Zepeda.

Las hermanas Elizabeth, Cynthia, Linda e Ivonne Robles

Mary de Arreola, Cynthia, Catalina de Ortega, Karina, Brisa y Paty.

Entre compañeros de la CMIC

Pozolada en el Día de la Candela

Por Karina López
MERIDIANO.

Tepic, Nay.- Celebrar el tradicional Día de la Candelaria fue motivo de reunión entre amigos, el comité directivo y el personal institucional de la Cámara de la Construcción en la palapa de sus instalaciones.

Entre los agraciados con el "niño" de la Rosca de Reyes que se partió el pasado seis de enero se hizo la cooperacha y se decidió cenar pozole, la encomienda recayó en Roberto Olvera mientras que Tere de la Garza se encargó de los frijolitos para las tostadas. De esta manera, los padrinos del niñ con su compromiso y todos muy contentos p estuvo riquísimo.

Felipe Alavez, Tere de la Garza, Roberto O Emilio Espinoza de los que se sacaron al la rosca, faltan Gonzalo Bueno y Alvaro Lu llegaron para la foto.

Ricardo Murillo, María Esther Ramírez, Mar nio Flores y Mary Castro.

Hildeliza Cambero, Liliana Herrera y Aris Ma

Claudia Plascencia y Lupita Pereida.

Horóscopos

ARIES: Debe poner más cuidado en su trabajo, sea en el taller, casa u oficina, no deje que la desidia gane sobre sus deseos de triunfar. No deje para mañana lo que puede hacer hoy. Su número favorable es el cinco, y su color es: el negro.

TAURO: Usted es una persona que posee una brillante inteligencia y puede llegar muy alto si se lo propone. No tema al fracaso. Su creatividad hoy brillará y le ganará un reconocimiento por su ardua labor. Su color favorable: rosa pálido. Su número: el dos.

GEMINIS: Hecha de menos a una persona que se fue lejos. Usted tiene gran capacidad. Trate de comprender a los demás. No se desespere si no lo comprenden. No caiga en lo superfluo por querer estar en constante cambio. Su número favorable: el uno.

CANCER: Usted tiene una vocación unívoca. Sus preferencias están orientadás hacia los aspectos técnicos y materias prácticas, o manuales. Que no le saque de balance esa persona frívola que está cerca de usted.a Usted es un triunfador silencioso.

LEO: Ama la belleza y la elegancia, por eso las personas vulgares le molestan. Piense que al final todos somos humanos y para convivir en paz es necesario aceptar a los demás como son. En juegos de azar pruebe con el número nueve.

VIRGO: Trate de ser más estable emocionalmente y equilibre sus sentimientos, que por lo general son extremos. Debería estar más tranquilo ya que problemas que le abrumaron se van resolviendo poco a poco. Su número de la suerte: el cuatro.

LIBRA: La simpatía es un don natural en usted. Su forma de ser le permite trabajar menos en asociación con alguien. Debería, sin embargo, tener más cuidado con escoger a sus socios y personas con las que hace confidencias, podría tener problemas y decepciones fuertes.

ESCORPION: Su natural timidez hoy le vuelve a quitar una oportunidad de trabajo. Deje de lamentarse de su mala suerte. Recibirá, sin embargo, un reconocimiento a su experiencia y sus conocimientos, lo que le demuestra su actitud equivocada.

SAGITARIO: No le resulta fácil encontrar personas afines a usted. Parte de lo que sucede es que es tan exigente como un niño. Es difícil que se pueda relacionar con una persona al nivel que quiere de identificación total. ¿No estará buscando algo inalcanzable?

CAPRICORNIO: Es fácilmente influenciable cuando convive con personas de carácter muy fuerte. No se sienta inseguro de sí mismo, usted es fuerte, intelectual y moralmente. Su número de la suerte el ocho. Su palabra clave es: sinceridad.

ACUARIO: Tiene buenas idas de cómo mejorar el entorno social donde vive, pero no es práctico y no sabe cómo implementar sus ideas. Trate de buscar apoyo en personas que tengan posibilidades económicas. Su color favorable: el anaranjado.

PISCIS: Tiene la preparación y el carácter suficiente para hacer su trabajo sin problemas. Trate de que la inseguridad no le gane terreno. Esto se puede reflejar en la ineficiencia. Usted es capaz de tener el éxito que desea, sólo trabaje por ello.

UNIVERSIDAD AUTONOMA DE NAYARIT
SECRETARIA ACADEMICA
cursos de computación febrero-marzo 1999

CURSOS	FECHA	HORARIO	COSTO
Windows, Excel	10 de febrero al 25 de marzo	9:00 -10:30 Hrs.	$300.00
Windows, Word	10 de febrero al 25 de marzo	12:30 - 14:00 Hrs.	$300.00
Windows, Power Point	1o. al 5 de marzo	10:30 - 12:30 Hrs.	$100.00
Computación Infantil	10 de febrero al 25 de marzo	16:00 - 17:00 Hrs.	$400.00
Win, Word, Excel y Power Point	10 de febrero al 25 de marzo	19:00 - 20:30 Hrs.	$600.00
Win, Word, Excel y Power Point	6 de febrero al 27 de marzo	8:00 - 13:00 Hrs.	$600.00
Win, Word, Excel y Power Point	6 de febrero al 27 de marzo	15:00 - 20:00 Hrs. sábado	$600.00
Internet	15 al 19 de febrero	10:30 - 12:30 Hrs. sábado	$80.00
Internet	1o. al 5 de marzo	17:00 - 19:00 Hrs.	$80.00
Internet	15 al 19 de marzo	10:30 - 12:30 Hrs.	$80.00

¡elije la mejor opción!

INFORMES
Edificio COMPLEX Planta Baja
Tel. 14 85 12 Ext. 105

SOCIALES

...rique y Esperanza se casaron en ...a Señora del Carmen, el pasado sábado 30 de enero.

ENLACE MATRIMONIAL

Sandoval Orozco - Meza Ontiveros

Por Mónica Treviño
MERIDIANO.

Tepic.- Sellaron su amor con el vínculo del matrimonio la joven paraje formada por el ingeniero Luis Enrique Sandoval Orozco y la licenciada Esperanza Meza Ontiveros, durante una misa de esponsales realizada el pasado sábado 30 de enero en punto de la doce del mediodía en la iglesia dedicada a Nuestra Señora del Carmen.

Numerosos invitados de la pareja de esta capital y de la ciudad de Mexicali, de donde es originario el novio, se dieron cita para atestiguar uno de los momentos más importantes en la vida de Luis Enrique y Esperanza.

Elocuente fervorín sobre el matrimonio, en el sentido que el amor a Dios y la pareja deben prevalecer siempre en el corazón de los enamorados, fueron dados por el sacerdote Eduardo Sosa, palabras que fueron escuchadas con atención por la pareja.

La novia es hija del profesor Juan Meza Aguirre y Esperanza Ontiveros de Meza, asimismo el novio fue acompañado por su mamá la señora Alicia Orozco Hernández.

Fungieron como padrinos el profesor Gregorio Ortega Camacho y su esposa Santa Ontiveros de Ortega, el séquito nupcial lo integraron el doctor Felipe Rojas y Veaney Maldonado como padrinos de lazo; de anillos los arquitectos Rodrigo Ortega Ontiveros y Mirna Navarro de Ortega; de ramo, Mónica Maldonado Ontiveros; de arras, Minerva Ontiveros Hernández, y de libro y rosario Guadalupe Cortés Ontiveros.

Después de realizado el rito tradicional del matrimonio y ser declarados esposos ante Dios, Luis Enrique y Esperanza presidieron una espléndida fiesta ofrecida en su honor en los amplios y bellos jardines del Hotel Fiesta Tepic, donde cada uno de sus invitados brindó por su felicidad futura.

¡Felicidades!

Profesor Gregorio Ortega Camacho y Santa Ontiveros de Ortega, padrinos de matrimonio.

Señora Esperanza Ontiveros de Meza y Alejandro Ediburgo Meza Ontiveros, mamá y hermano de la novia.

Alicia Orozco Hernández, mamá de Luis Enrique.

Arquitectos Rodrigo Ortega Ontiveros y Mirna Navarro de Ortega, padrinos de anillos.

Doctor Felipe Rojas y Veaney Maldonado, padrinos de lazo.

Las guapas madrinas de honor.

Consagración de Mirelith Cristina Rodríguez Jiménez

... Cristina Rodríguez Jiménez fue consagrada ...Madres Clarisas.

Por Mónica Treviño
MERIDIANO.

Tepic.- En el Oratorio de Las Madres Clarisas fue consagrada a la Virgen María, la pequeña Mirelith Cristina Rodríguez Jiménez durante una misa especial celebrada el sábado 30 de enero en punto de las doce del medio día.

Los papás de Mirelith son Ramón Alberto Rodríguez Carrillo y su esposa Miriam Elizabeth Jiménez de Rodríguez, mismos que para padrinos de su niña escogieron a los señores Luis Peralta Rodríguez y Karla Dubieth Ruvalcaba Jiménez.

Por la tarde se llevó a cabo una bonita fiesta infantil por los tres años de Mirelith en el Castillo Mágico, donde la festejada se divirtió de lo lindo con sus primos y amiguitos del CENDI de la SEC.

Luis Peralta Rodríguez y Karla Dubieth Ruvalcaba Jiménez, padrinos de consagración de la pequeña.

Ramón Alberto Rodríguez Carrillo y Miriam Elizabeth Jiménez de Rodríguez, papás de Mirelith.

Angélica Zavala Díaz y Walter Navarro Ortíz. (Fotos de SONIA GUARDADO).

Celebran nupcias

ANGELICA Y WALT

POR SONIA GUARDADO MERIDIANO.

Tepic.- La Catedral de Tepic fue escogida por Angélica Zavala Díaz y Walter Navarro Ortíz para celebrar sus nupcias, el pasado sábado 30 de enero, ante la presencia de familiares y amigos, testigos del amor que se profesan los ahora esposos. Llevaron como padrinos de matrimonio a Isidro Jiménez Cárdenas y Liliana Salas de Jiménez, así como a Emanuel Luna Gómez y Flor Rangel de Luna, padrinos de velación; recibiendo los anillos de manos de Mario Ortíz Riosegura y Karla Aragón Gámez; el ramo lo entregó de Sara Leticia Zavala Díaz, las arras Manuel Rodarte Muñoz y Daniela de Rodarte; el lazo lo llevaron Jorge Mejía Aguilar y Edna Salas padres de los novios, el señor y Celia Ortíz de Navarro, pa Armando Chávez Aguilar y Chávez, papás de la novia, or tieron cuando les fue impartic nupcial a Angélica y Walter. ceremonia religiosa muchos a reja los esperaban a las afuer en motos para acompañarlos e las principales calles de esta donde se llevaría a cabo la rec

Miguel Navarro y Celia Ortíz de Navarro, papás del novio.

José Armando Chávez Aguilar y Chávez, papás de la novia.

Isidro Jiménez Cárdenas y Liliana Salas de Jiménez, padrinos de matrimonio.

Emmanuel Luna Gómez y Flor Ra Luna, padrinos de velación.

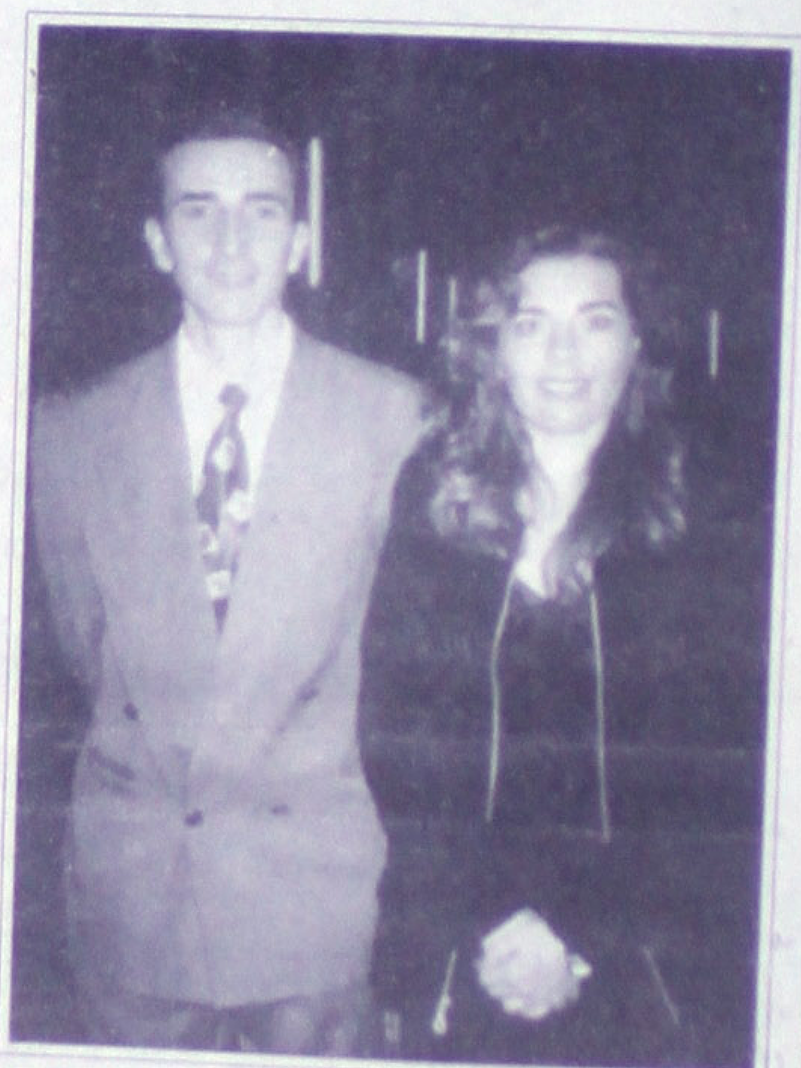

Manuel Rodarte Muñoz y Daniela de Rodarte, padrinos de arras.

Jorge Mejía Aguilar y Edna Verónica Mejía, padrinos de lazo.

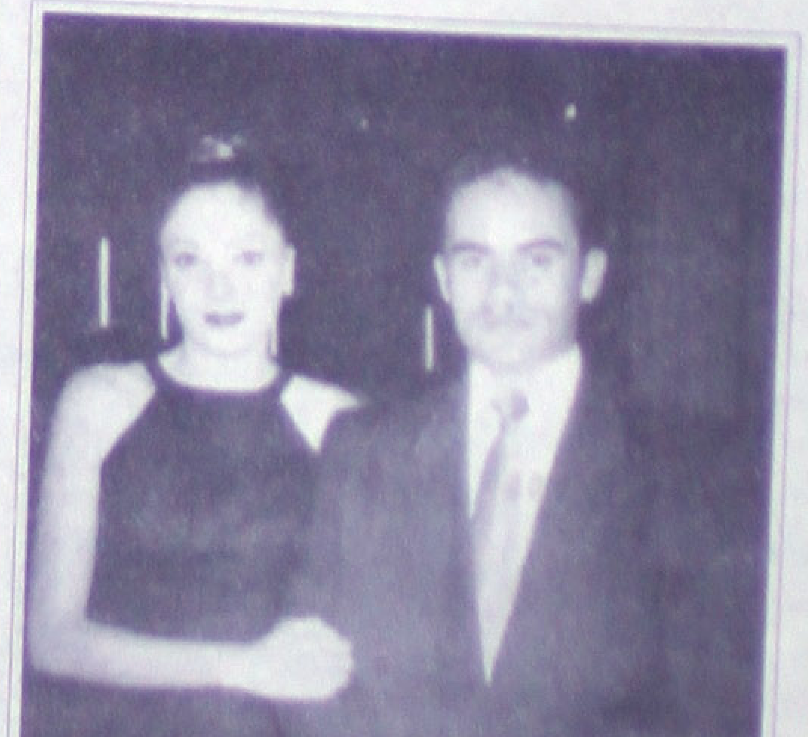

Mario Ortíz Riosegura y Karla Aragón Gámez, padrinos de anillos.

Noemí y Sara Leticia Zavala Díaz, ma de ramo y cojines.

Festejo en familia para Vicky de Parra

Por Amable Violeta MERIDIANO.

Tepic.- La señora Vicky de Parra fue festejada en su cumpleaños por su esposo, el señor José Parra Lerma y por sus hijos, Laura Elena, Lorena Leticia y Pablo. El festejo tuvo lugar la mañana del pasado sábado 30 de enero en el restaurant La Terraza del Hotel Las Palomas, lugar en donde la señora Vicky recibió grandes muestras de cariño por parte de los ahí asistentes.

Por último cabe hacer mención que el festejo a la señora Vicky continuó por el resto del día. ¡Felicidades!

En su cumpleaños la señora Vicky de Parra. (Fotos de AMABLE VIOLETA).

La cumpleañera acompañada por su esposo, José Parra Lerma.

Laura Elena, Lorena Leticia y Pablo hijos de la señora Vicky; también le acompañan su nuera Magaly Peraza y sus nietas Anaís y Daniela.

ALFARO
tal Performance

DEPORTES

TEPIC, NAY. JUEVES 4 DE FEBRERO DE 1999. Meridiano

SPORT WORLD

o Bulls contrata al ro Kornel David

DAPEST .- cago Bulls on el miérco- garo Kornel uien se con- en el primer de ese país icipará en el baloncesto de la

rid, de 27 años, dejó una grata n en una reciente gira que hizo go, donde fue observado por los s del equipo.

do esto es simplemente increí- sólo dos semanas jugaba en la ungría y ya he firmado con el ás exitoso del mundo», señaló

basquetolista europe recibirá el nimo de la NBA, de 270.000 dólares.

de ascenso sigue ıdido en Argentina

ENOS AI- ı juez decidió les mantener nsión de los atos del fút- censo al avalar la decisión de otro do, y elevó la causa de la violen- Cámara de Apelaciones.

medida fue adoptada por el juez or Perrota al rechazar una apela- Asociación del Fútbol Argenti-) y avalar lo decidido por el ma- que lo reemplazó durante enero, staba de licencia.

fallo de Perrota sorprendió a los es y a los jugadores, que ayer xpresado su optimismo en cuan- eanudación de los torneos, sus- desde el mes de diciembre.

entino Fernando do estará sin jugar ıes

ADRID.-Se que el mpista argen- nando Redon- fuera de las españolas por s, dijeron el es funcionarios de su club, el Real

internacional Redondo no juega nediados de diciembre, luego de se su rodilla derecha en un entre- o.

Real Madrid espera tener de a su importante volante para el de ida de cuartos de final de la uropea contra el Dinamo de Kiev, lisputará el 3 de marzo.

ro el Real Madrid, actual titular iga Europea de Campeones, no ontar con él para el importante ro del 14 de febrero contra el na.

o Rico y Dominicana nzan con victorias en la del Caribe

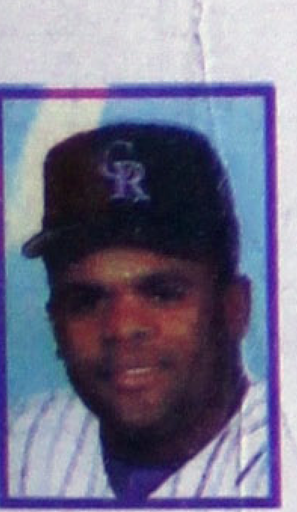

AN JUAN.- Rico y Repúbli- nicana debuta- victorias en la béisbol del Ca- emostraron que quipos favoritos putar el primer Ben Molina en- una slider del or Emigdio n la primera entrada para un jonrón con s llenas que impulsó a Puerto Rico a una frente a las Aguilas de Mexicali por 6-3.

Me tiró una slider y la engarcé bien. Fue rtnte jonrón que nos colocó rápidamen- nte», dijo Molina.

l encuentro, que concluyó en la madru- miércoles, fue parejo hasta el octavo), cuando estaba a favor de los locales pero Puerto Rico marcó dos carreras spegarse camino del triunfo.

ASEGURA CARLOS KIESE PARA LAS AGUILAS

¡Un futuro halagador!

UNIVERSAL

México.- El futbol es presente y futuro, "y para nosotros el presente es bueno y el futuro se presenta halagador", dijo Carlos Kiese, director técnico de las Aguilas.

--La comunión entre técnico y directiva parece buena.

--"¡Pero cómo no habíamos de estar contentos!, si estamos en el primer lugar de la tabla general, algo que hace 17 años no se daba a estas alturas del torneo", declara Raúl Quintana, el presidente de las Aguilas.

Pero ambos: técnico y directivo, piden calma a los seguidores del América, y aseguran que además de los resultados, pronto llegará el buen futbol.

--"Queremos dar el mejor espectáculo para que nuestros aficionados estén contentos con el club y es justo que exijan, porque América siempre quiere ser un equipo que mete goles y ofrece espectáculo, añadió Quintana.

--Y estamos preocupados, pero debemos tener paciencia con este equipo, pues hace 17 años que a estas alturas no ocupábamos el primer lugar en la tabla general", abundó.

Para el presidente de las Aguilas es importante sumar puntos, y ya después se verá lo que pronostica como el cambio radical de un equipo que pretende ser espectacular.

- Pero ¿qué es ser espectacular para usted, señor Quintana?

- Meter goles y ser más agresivo, ese es el espectáculo que quiere ver la afición, y el América tiene los elementos para lograrlo, pues cuenta con los mejores jugadores, entre ellos casi ocho seleccionados, y un buen cuerpo técnico.

Carlos Kiese, el director técnico de las Aguilas, se muestra tranquilo, y señala que el objetivo es mejorar cada día, corregir errores y nunca subestimar a los rivales.

- Todos, absolutamente todos los oponentes, deben preocuparnos antes de jugar, y dejar de preocuparnos al terminar el partido. Tigres es el rival en turno, y las Aguilas se preparan para continuar con su buena marcha.

- Si bien el equipo marcha como líder, hay quienes señalan a los primeros rivales como poco exigentes para el América, ¿Representa Tigres una buena prueba para ver el nivel de su equipo, señor Kiese?

- En este momento el partido del sábado es lo único que nos interesa, y eso habla de lo importante que es para nosotros jugar contra Tigres, al igual que nos pasa semana a semana con el rival en turno.

*Meter goles y ser más agresivo, ese es el espectáculo que quiere ver la afición, y el América tiene los elementos para lograrlo, señaló el timonel
*En este momento el partido del sábado es lo único que nos interesa, y eso habla de lo importante que es para nosotros jugar contra Tigres

POR SUPUESTA AGRESIÓN A PERIODISTA

Severa sanción a Paco de Anda

SUN

México.- Una amonestación severa ya nada más, fue lo que sacó el jugador Francisco Gabriel de Anda, luego de su altercado con un periodista, en las instalaciones del Cruz Azul en La Noria, informó Guillermo Mendizábal, directivo del equipo.

Así pues, todo quedó en una reconvención o advertencia, y no habrá sanción económica para el defensa central, después del arribo de Guillermo Alvarez Cuevas, titular de los cementeros, que se encontraba de viaje y tan pronto llegó, tomó cartas en el asunto.

Dentro de las medidas que podría tomar el licenciado Alvarez, es hacer que todo vuelva a la normalidad en la sede de entrenamiento de Cruz Azul, pues se supo que cuando fue notificado sobre las restricciones que ahora hay allí para los medios de prensa, se enojó y de inmediato dio órdenes para que a los periodistas se les deje trabajar con entera libertad.

Mendizábal, dijo en detalle que la amonestación a que se hizo acreedor Gabriel de Anda, fue porque "el incidente se suscitó en nuestras instalaciones y con el uniforme de Cruz Azul", además de haber tomado en cuenta la forma como sucedieron las cosas.

Por su lado, "Paco" Gabriel señaló que "recibí una hoja, donde se me notifica que estoy severamente amonestado por el evento que ya todos ustedes conocen".

--¿Esperabas esto?

"Si, desde luego, sabía que por la manera como se dieron las cosas, por el lugar, y yo portando el uniforme de Cruz Azul, pasaría algo así".

--¿Cómo estás en lo anímico?

"Muy bien, ya olvidé lo que pasó y quiero que nada más me pregunten sobre futbol y sobre mi profesión. Yo también ya tengo muchas ganas de trabajar y de olvidar todo lo que pasó".

--Ahora está jugando Sixtos en tu lugar, ¿estás conforme?

"El equipo está jugando bien y no, no estoy conforme; uno nunca está conforme cuando está en la banca. Hay que trabajar y esperar una nueva oportunidad".

Manchester United es el club más rico del mundo

LONDRES.-Manchester United es el club de fútbol más rico del mundo, superando en más de 49 millones de dólares las ganancias de sus rivales más cercanos en las ligas de España e Italia, de acuerdo con una investigación publicada el miércoles.

El equipo inglés generó en 1997 un total de 143,9 millones de dólares en ganancias de todas las fuentes, dijo la investigación de los contadores Deloitte y Touche, que colocó a los equipos de acuerdo a sus resultados en la temporada que terminó en 1997.

De los 20 equipos principales, sólo el brasileño Flamengo no es europeo y la mayoría proviene de las ligas inglesa, española e italiana que, gracias a televisión por satélite y algunos de los mejores jugadores del mundo, disfrutan de un seguimiento mundial.

Matt Tench, el editor de la revista británica de fútbol FourFourTwo (Cuatrocuatrodos), dijo que el poder de mercadeo del Manchester United es tal, que le permite generar más ganancias con las actividades comerciales que por boletería, lo que es destacable.

«Es una característica del éxito del Manchester United que puede vender camisetas del equipo a niños en el Lejano Oriente que nunca han visto siquiera una población cerca de Manchester», comentó Tench.

Juventus, con ganancias por 87,09 millones de dólares, es el equipo más rico de Italia, en cuarto lugar después de los gigantes españoles Barcelona con 96,43 millones de dólares y Real Madrid, con 91,16 millones.

Pero la Serie A italiana acapara la mayoría de los 20 primeros, con los clubes milaneses AC Milan, sexto con 77,4 millones de dólares; e Internazionale, décimo con 63,99 millones de dólares, seguido por el AS Roma en el decimoquinto, el Parma en el 18 y Lazio en el 19.

El penúltimo ganador de la Liga Europea de Campeones, Borussia Dortmund, quedó en séptimo con 69,06 millones de dólares, pero quedó detrás del siempre popular Bayern Munich como el equipo alemán más rico.

MIGUEL, ZOTOLUCO Y SANROMÁN

¡Darán la respuesta!

Por Guillermo Salas
UNIVERSAL

Sí, esta es otra historia.

A lo largo del tiempo que siempre marcha en forma implacable, los toreros mexicanos siempre han dado la respuesta a los ases españoles.

Al menos eso conocemos a través de los escritos que legaron de la fiesta. escritores de altos vuelos. Sabemos que en su estilo y en sus posibilidades Ponciano Díaz, aquel charruo torero, dio pelea a los españoles aquí y en España.

Después con el surgimiento de la primera gran figura del toreo mexicano: Rodolfo Gaona, se desvaneció la gran diferencia.

El "Indio Grande" tenía elegancia, carisma, sello y sobre todo, mucho torerismo. Sólo así se concibe que haya dado la pelea a toreros del calibre de Juan Belmonte, José Gómez "Joselito" Rafael Gómez "El Gallo", José Sánchez Mejía.

Después vino la época de don Fermín Espinosa "Armillita" ese pilar de la torería mexicana que junto con otros toreros mexicanos como Jesús Solórzano, Lorenzo Garza, Luis Castro "El Soldado" y muchos otros diestros mexicanos que si no del nivel de señalados primero, peleaban las palmas a todo mundo. En ese lapso a diestros como Victoriano de la Serna, Marcial Lalanda, entre otros.

Vino, en ese entonces el boicot a los toreros mexicanos, mismo que el propio Belmonte lo calificó como el "boicot del miedo". México pudo independizarse, taurinamente hablando, de España y vinieron años en que nuestra fiesta siguió su curso sin necesidad de traer diestros de la península.

Al reanudarse las relaciones, ya en los últimos de funcionamiento de "El Toreo" de la Condesa y el inicio de escribir la historia de la Monumental Plaza México, se contaba con ese grupo de figuras muy consolidadas, las que dieron ya la pelea fuerte a los diestros españoles, encabezados por Manuel Rodríguez "Manolete" y Pepe Luis Vázquez, Antonio Bienvenida y de Joaquín Rodríguez "Cagancho", en su etapa final. ¿Lo recuerda, amigo aficionado?.

Se agregaron otros toreros con Fermín Rivera, Silverio Pérez, Alfonso Ramírez "Calesero", Carlos Arruza, Luis Procuna, esencialmente. Y fue Carlos Arruza, a quien llamaron allá "El Ciclón", quien se hizo pareja de "Manolete" y sus triunfos fueron de alto nivel. Arruza era un cheque al portador, se convirtió en toda una gran figura del concierto internacional.

Después vinieron los Toreros como Juan Silveti, Jorge "El Ranchero" Aguilar, Manauel Capetillo, Rafael Rodríguez, Jesús Córdoba, Joselito Huerta, Jaime Rangel y Alfredo Leal que continuaron la tradición mexicana.

Posteriormente llegó la época de Manolo Martínez, Eloy Cavazos, Francisco "Curro" Rivera y Mariano Ramos. Curro realizando lo mas importante e interesante en España. Con una campaña realmente admirable, el último de los toreros mexicanos que se le llevó como Dios manda y en este aspecto debe mencionarse asimismo a Manolo Arruza.

Y, aquí en México, se situó como mandón ese cuarteto que formaron Manolo Martínez, Eloy, Curro Rivera y Mariano Ramos, sostuvieron la fiesta en México en un nivel de jerarquía indudable. Hubo muchos años en que no se necesitó de la presencia de los toreros de aquel lado del mar... ¡Los hechos hablan!

Finalmente en esa gran lista de figuras mexicanas, no pueden pasar desapercibidas, en la época actual a Miguel Espinosa "Armillita", Jorge Gutiérrez, David Silveti, entre otros y finalmente alcanza un sitio distinguido Eulalio López "Zotoluco".

Y de momento, surge un grupo de elementos que con un poco de suerte pueden alcanzar un sitio relevante en la fiesta de toros. Queremos, se nos antoja hablar de momento, de tres toreros: Miguel Espinosa "Armillita", Eulalio López "Zotoluco" y Oscar Sanromán.

Están, los tres, "colgados" de los carteles del 53° aniversario de la inauguración de la Plaza México.

Miguel toreó en el aniversario 51, lo hará en el 53. Es un torero el hijo del maestro Fermín que reúne mucha calidad en su trazo y que si cuaja un toro, lo hace con una esencial tan pura y clara que no deja lugar a dudas. Lo anterior le molestará a muchos, pero es la verdad real. Y si se le cruza un toro este viernes... ¡cuidadete!.

La tarea no es fácil, nada sencillo. ¡Qué va...! Todo lo contrario, su actuación esta minada de obstáculos de un público que no es exigente, sino cruza con él la raya a la intransigencia que es totalmente diferente.

El torero debe superar todo eso y más, no siempre debe contar con la voluntad del público... ¡Ahí radica la valía del lidiador!

Para Oscar Sanromán que esta "colgado" en el cartel de la conmeración del 53° aniversario, vemos que tiene la mesa puesta. Es una oportunidad de auténtico oro puro.

Cierto, el diestro ha tenido momentos importantes y se ganó su inclusión, ahora está en él colocarse, así de golpe y porrazo en un sitio envidiable, penetrar en el carro de los elegidos.

Eso no se consigue con una sonrisa, sino haciendo un esfuerzo y jugarse la vida. Otra oportunidad de esa dimensión, si no aprovecha ésta, no le vendrá más adelante.

Y con respecto a Eulalio, no hay duda, es hoy por hoy el mejor torero mexicano. Hace un año, nadie le conocía, ahora está en la cúspide, a base de un valor espartano que lo lleva dentro del cuerpo y no debe escatimarse, en absoluto, el reconocerle ese torerismo que despliega, ese someter y entender a l os toros para cuajarlos. Está en un momento muy importante y colocado en la cúspide del escalafón taurino mexicano.

"Zotoluco", el domingo, se le anuncia mano a mano con el esteta valenciano Enrique Ponce. Una confrontación lógica, normal y esperada.

Desde este momento -lo afirmamos- saldrá sin escatimar un gramo de esfuerzo, a jugarse la vida como lo ha hecho desde que pensó en ser torero. Ahora ya cuajado luce diferente. Vamos, se ha afinado y derrama arte.

El año pasado, como este calendario que vivimos, tampoco toreó la fecha exacta de la conmemoración de inauguración, sino a la siguiente corrida.

Hace un año toreó, tuvo la corrida que le colocó en un primer nivel, un mano a mano con el as español José Miguel Arroyo "Joselito" y, en las mismas circunstancias, lo hará este 1999. Sí ahora frente a un "monstruo" como lo es el valenciano Enrique Ponce Ponce. En este mismo ciclo, los mexicanos han dado una respuesta satisfactoria, elocuente y firme... Miguel, Oscar y Eulalio, estarán ante superdotados, figurones del escalafón mundial, pero por acá también hace aire... ¿Estamos?

POR LA MUERTE DE IGOR OMAR ORT

Continúa la incertidumb

*"Como están los hechos de este penoso cas han difundido solo especulaciones", dijo Ri Contreras

Universal

México.- Nada quedó en claro sobre la trágica mu waterpolista Igor Omar Ortega Rivera, después de la confe prensa a la que directivos del Comité Olímpico Mexican convocaron para "terminar con las especulaciones destacar la del Comité en este doloroso caso".

La conferencia estuvo presidida por los ejecutivos d Felipe Muñoz, presidente operativo; Ricardo Contreras, se General del mismo Comité; Fernando Corona; Director Ge doctor, Rafael Ornelas, titular de los Servicios Médicos Hernández, director jurídico y José Luis Espinoza, Preside Federación Mexicana de Natación.

Además estuvieron en el presidium José González, capi preselección mexicana de waterpolo y Jorge Castro, jugador d quien sacó de la alberca a Igor Ortega

"Los hemos convocado para aclararles los hechos que personas que no saben como están los hechos de este penoso ca difundido solo especulaciones que algunos han aprovechado c políticos", dijo Ricardo Contreras.

Agregó que "la doctora Leticia Ramírez estaba a cargo de médica del Comité en el momento de los hechos y al ser solicita atención a Igor, pero en vista de no contar con sala ni quir requería traqueotomía decidió trasladarlo al hospital de la Cr en Avenida Ejército Nacional en donde fue asistido y se report había arrojado líquidos y restos de alimentos y después de 30 de ingresar había fallecido".

Para conocer oficialmente las causas de la muerte de Igo que esperar a que los peritos de diferentes especialidade Procuraduría las determinen y se cierre la averiguación previ 99-01, investigaciones en las que el Comité Olímpico apoyará cuanto sea necesario.

Este es un caso fortuito del que hasta el momento no se s lo produjo, cuales fueron las causas de que Igor se sumergie faltara el oxígeno,todo cuanto se diga son especulaciones", Contreras y Muñoz.

Hizo hincapié en que "en su oportunidad el Ministerio dará sus resultados, el que daremos a conocer a ustedes abierta todo lo que se diga antes son especulaciones.

Al preguntarse a los directivos del COM porqué se traslad en automóvil, se dijo que porqué el COM no cuenta con una amb o con instrumental y equipo médico para este tipo de emergen

Tanto Felipe Muñoz como Ricardo Contreras coincidi señalar que es por los recortes de presupuesto "no tenemos re económicos para ello, pero se están haciendo los trámites para ob los".

Por su parte el doctor Ornelas al ser inquerido sobre su pe punto de vista sobre lo sucedido dijo "no me atrevo a aventurar declaraciones irresponsables hasta no tener elementos y deja claro este Ecaso, que será cuando la autoridad judicial investi sucedido, lo que puedo asegurar es que llegó con vida a la Cruz R otra manera no se le hubiera recibido.

LUEGO DE LA MUERTE DEL WATERPOLISTA

Investigan necropsia

*"Es mentira que existan resultados de una llamada autopsia, como algunos lo han difundido", comentó Rafael Ornelas, jefe de los servicios médicos del CDOM

*¿Porqué un autoanálisis es hacérselo a sí mismo, así que díganme cómo se puede hacer una autopsia?, cuestionó

Universal

México.- Días después de la muerte del jugador de polo acuático Igor Omar Ortega Rivera en la alberca del Centro Deportivo Olímpico Mexicano (CDOM), todavía no existe un resultado fin al de la necropsia, la cual el Servicio Médico Forense (Semefo) pretende tener lista para el sábado.

"Es mentira que existan resultados de una llamada autopsia, como algunos lo han difundido. Además de que hasta el término está mal aplicado", comentó Rafael Ornelas, jefe de los servicios médicos del CDOM.

"Porque un autoanálisis es hacérselo a sí mismo, así que díganme cómo se puede hacer una autopsia", dijo.

Sin entrar en más polémicas sobre términos o procedimientos, Ornelas únicamente aclara que la versión de "asfixia por sumersión" de ninguna manera es el resultado de la que insisten en llamar autopsia. "Simplemente es el parte médico del fallecimiento", explicó.

Y mientras Ornelas presenta sus puntos de vista, los encargados de realizar la necropsia continúan con su labor, la cual por, cierto ya se tardó demasiado.

Pero lo que es un hecho es que la cardiomegalia (engrandecimiento del corazón) detectada en un principio, de ninguna manera se puede asociar con un mal cardíaco, ya que a todos los deportistas de alto rendimiento les crece el corazón.

Si Igor presentaba una cardiomegalia no significa precisamente que sufría una afección cardíaca y que haya sufrido un paro cardíaco bajo el agua y que esto le haya provocado que se fuera al fondo de la piscina.

PARA LA CARRERA CICLISTA MÉXICO '99

Listo el equipo d los Tecos de l UAG

*El grupo, lo conforma un combinado donde se incluyen a d extranjeros con experiencia en plano y montaña

*Con la mira de adquirir consistencia y armonía entre todo van a competir esta semana en la Clásica de la Constitucio Monterrey

Universal

México.- Uno de los primeros equipos de ruta ciclistas que tom parte en la competencia México-99, que arrancará en San Luis Po próximo 24 de febrero, es el de los Tecos de la Autónoma de Guadal

Se trata de un combinado donde se incluyen a dos extranjer experiencia en plano y montaña, el colombiano Omar Trompa y el aus Joseph Blauncharich.

La sexteta que representará a la institución estudiantil de la c tapatía, se conforma con otros ruteros, el guanajuatense Alejandro Sa y los jaliscienses Martín Rincón, Ricardo Amarao y el capitán Flor Ramos.

Con la mira de adquirir consistencia y armonía entre todos, v competir esta semana en la Clásica de la Constitución, en Monter luego estarán en la Vuelta Mexiquense.

En tanto, el presidente de la Federación Mexicana de cicl Guillermo Gutiérrez, comentó que la Ruta México-99 "debe ser y crisol donde se den a conocer nuevos valores de la bicicleta, que repre ten posteriormente a nuestro País en campeonatos mundiales y Olímpicos".

Apuntó que "este año vamos a tener un calendario donde se te eventos a nivel nacional, con participación de selecciones estatales, esa idea de resaltar a los ciclistas en potencia que por ahora tene perdidos".

En apoyo con ambulancia

Universal

México.- El convenio que la Confederación Deportiva Mexicana (Codeme) ha realizado desde hace dos años con las diferentes federaciones ha colaborado para que prácticamente el 50 por ciento de estas asociaciones civiles ya cuente con un transporte propio.

Desafortunadamentue, el convenio no contempló al Comité Olímpico Mexicano (COM) y al Centro Deportivo Olímpico Mexicano (CDOM) para dejarles una camioneta que funcione como ambulancia.

"Porque nosotros sólo podemos apoyar a federaciones", justificó Felipe "Tibio" Muñoz, titular de la Codeme, y quien también se presenta como presidente operativo del COM.

Así que lo que parecería tan sencillo, pues el "Tibio" sólo tendría que sacar recurso de una bolsa para meterlo en la otra, se convierte en una enorme traba burocrática, porque la Codeme no puede dar recurso al COM.

Pero eso sí, advierte, la camioneta que le entregaron a la Federación Mexicana de Medicina del Deporte ha sido adaptada como una ambulancia que es utilizada en algunos eventos selectivos, "pero no. Definitivamente no está de planta en el CDOM".

Sin embargo, la historia cambiará, pues prometen que ahora sí habrá ambulancia, que podría ser donada por lai madre del fallecido waterpolista Igor Omar Ortega, quien anunció que realizará una colecta. "Qué bueno", responde Ricardo Contreras, secretario general del COM, quien antes de escuchar este anuncio había dicho que es "carísimo" tener una ambulancia.

En realidad qué tan importante puede ser una ambulancia y qué tan equipada se requiere, pues "cuando la tuvimos se oxidó y nadie la ocupaba. Cuando llega a haber una fractura o luxación aquí mismo se atiende, así que los casos en que se requería la ambulancia eran rarísimos y se echó a perder de estar ahí parada", comenta un dirigente del COM, quien pidió el anonimato.

Y los anuncios de mejoras van más allá, pues dicen que ahora sí habrá un "resucitador", pero en realidad para qué servirá contar con todo el equipo que se monta en una sala de urgencias, si en 30 años no había sido necesario contar con un desfibrilador, ya que en el CDOM no se atiende a personas con males cardiacos. Lo cierto es que el CDOM empezará a vivir cambios, "porque queremos ofrecerlos lo mejor, pero el problema es el presupuesto", añadió Contreras.

"Tenemos muchas necesidades y pocos recursos", agregó. "Y este fue un caso fortuito", destacó.

NER CABIDA EN EL TRICOLOR

usión infinita

ito Ramón
omo Alberto
pe tienen la
de continuar
on el selectivo

campista
ahora con
Ramón
sólo está a seis
s con la
selección para llegar a
su meta que son el
centenar

Universal

México.- Los futbolistas Ramón Ramírez y Alberto García Aspe, dos grandes de la media cancha, dijeron tener la ilusión y esperanza de continuar jugando en la selección nacional.

- Tengo muchas ilusiones, y una de las cosas que tengo ganas de lograr es llegar a cien partidos con la selección. Sólo me faltan unos cuantos y entraría a un grupo de jugadores selectos que han vestido tantas veces el seleccionado nacional-, reveló Ramón Ramírez, quien lleva 94 partidos con la selección ya está a seis de lograr su meta.

- La verdad es que no me preocupa estar fuera de la selección, pues estoy trabajando con el América. Ahora Manolo (Lapuente) quiere ver algunos jugadores, y mientras tanto yo seguiré trabajando para más adelante estar nuevamente en el equipo nacional-, explicó García Aspe, al tiempo que pidió dejar que el técnico nacional labore libremente.

De momento, Aspe se concentra en la rehabilitación de la lesión en la rodilla, misma que le impidió jugar el pasado domingo con su equipo, el América.

- Desgraciadamente vino esta lesión, pero pienso que este sábado, frente a Tigres, podré reaparecer, y más tarde ser convocado a la selección.

Ramón Ramírez se ve más entusiasmado que en otros llamados al conjunto tricolor.

Atrás ha quedado la primera convocatoria, en la que la ilusión era debutar con el uniforme nacional.

Ahora las metas son más ambiciosas:

- Me encantaría ser de esos jugadores privilegiados que han jugado cien partidos o más con la selección nacional.

El equipo mexicano, dirigido por Manuel Lapuente, se concentrará el próximo domingo para realizar algunas prácticas ligeras de cara a su compromiso contra Argentina, a celebrarse el 10 de febrero, en Los Angeles, California.

Posteriormente, México participará con este mismo plantel en la Copa Hong Kong, del 12 al 20 de febrero.

Otra selección nacional, la sub-20 que trabaja con miras a la Copa del Mundo de Nigeria, proyecta realizar una gira por Europa, a partir del 10 de febrero.

Durante esta gira, según informes proporcionados por Rafael Lebrija, presidente de la Rama de Primera División en la Federación Mexicana de Futbol (FMF), se jugarían entre cuatro y cinco partidos, y como posibles rivales se menciona a Croacia, Yugoslavia e Italia.

La Comisión de Selecciones Nacionales determinará en breve si es conveniente aceptar la invitación que se hizo llegar a la FMF, especialmente cuando no se han podido conseguir partidos de nivel a la selección mexicana sub-20, cometido en el que, parece ser, tendrá más éxito la Primera División que la propia Comisión de Selecciones Nacionales.

EN CANCHA "LA MODERNA"

ACEN celebra Primera Copa vivencia Futbol Infantil

ionia de
será en punto
30 horas
istirán tres
e "El Debate",
tes de Los
Sinaloa
, los equipos de
y Halcones
vitados por el
ACEN

áuregui

Uno de los grandes tiles de balompié del yarit, que trabaja muy s niños, SUFACEN-l organizador de la 1ª encia de Futbol Infanal tendrá como sede la a Moderna", celebráns 5, 6 y 7 del mes en

con el fin de reciproce la Copa "Revolución" El Debate' en la ciudad his, Sinaloa, la cual se , 21 y 22 de noviembre la que el equipo de -Tepic fue invitado esal que algunos clubes iliales de equipos de .

cho evento de carácter conjunto cora obtuvo la lo así una satisfacción plena para los pequeños, los cuales ahora tendrán el honor de recibir en tierra cora a los equipos "Chivas El Debate", los cuales se deja en claro que no son filiales de Guadalajara.

Además, se tendrá la participación de otros dos clubes infantiles nayaritas, y por ello se hizo una cordial invitación a los equipos de Nacional y Halcones, siendo dos de los mejores equipos de las categorías para pequeños con que cuenta la Asociación de Futbol de Aficionados del Estado de Nayarit (AFAEN).

La llegada de los cuadros visitantes, que serán tres en las categorías de 10, 11 y 12 años, se tendrá el día de hoy por la noche, y los pequeños jugadores coras los recibirán para hospedarlos en sus casas al igual que a los padres de familia que visitarán la entidad, ello como un apoyo del comité de padres de familia del equipo nayarita.

Por otra parte, en la cancha de "La Moderna" se efectuará la ceremonia de apertura el día de mañana en punto de las 10:30 horas, donde la escuela secundaria "Miguel Alemán Valdez" apoyará con jóvenes para el acto al lábaro patrio, siendo importante para los organizadores una excelente organización.

En punto de las 11:00 horas, se efectuará el primer encuentro futbolístico, donde el equipo local de SUFACE-Azul se enfrentará a Chivas Debate en la categoría de 11 años, posteriormente Halcones sostendrá su encuentro con Chivas Debate en la categoría de 10 años, iniciando el partido en punto de las 12:30 horas.

Al terminar dichos encuentros, se efectuará la comida de bienvenida a los equipos y personas de "El Debate" así como a los padres de familia de los equipos, al igual que a los mismos jugadores visitantes, dando inicio en punto de las 13:30 horas.

Ya a las 16:00 horas, SUFACEN-Blanco tendrá como Rival a Chivas Debate de la categoría de 12 años, siendo este uno de los encuentros más atractivos de la primera jornada, puesto que ya se cuenta con un buen nivel futbolístico por parte de los jugadores de esta categoría.

Para la segunda jornada, la cual inicia el sábado, Nacional enfrentará a su similar de Chivas Debate, siendo este encuentro correspondiente a la categoría de los 10 años. En tanto, cabe mencionar que Bernardo Bon es el director técnico de Chivas Debate de 10 años, mientras que el timonel de los de 11 y 12 años es Carlos Ochoa.

Los organizadores del evento están encabezados por el L.C.P. Alvaro Tizoc Estrada Sánchez, presidente del Club SUFACEN; el L.E.F. Francisco Javier Salinas Zambrano y Rubén Mendoza Larios, entrenadores de los equipos SUFACEN; Humberto González, Julián Quirarte, el L.C.P. César Padilla y el Comité de Padres de Familia de los jugadores del Club.

PRONTO EN LA CAPITAL NAYARITA

El Premio al Promotor Deportivo Voluntario '98

**En elecciones, se definieron a los que recibirán un estímulo que otorga la CONADE para los mejores cinco promotores*

Por Arturo Jáuregui
MERIDIANO

Tepic.- Con la finalidad de estimular a los mejores promotores deportivos voluntarios, se llevó a cabo la elección de cada uno de los que participará en el Premio Estatal al Promotor Deportivo Voluntario '98, el cual se efectuará en lugar y fecha aún por definir.

En dicha elección participaron como jurado calificador las siguientes personas:

Jesús Ceja Valadez.
Antonio Arredondo.
Gastón Herena Mora.
Miguel Angel Barrón Orta.
Antonio Pérez Alvarez.
Marcos Basulto Chumacero.

Todos ellos, tuvieron una elección transparente y concreta en cuanto a la labor de cada uno de los promotores deportivos voluntarios participantes, debido a que este premio es otorgado por la Comisión Nacional del Deporte (CONADE), que preside Ivar Sisniega Campbell, el cual es para los mejores cinco en cuanto a su labor en actividades deportivas.

Asimismo, cabe mencionar que participaron los municipios de:

Acaponeta.
Ahuacatlán.
Ixtlán del Río.
Jala. (Con dos promotores)
Rosamorada.
Ruiz.
Santa María del Oro.
Tepic. (Con cuatro promotores)
Tuxpan.
Xalisco.

Ello, demostró la poca respuesta de participación del cincuenta por ciento de los municipios de la entidad, siendo que solamente participaron diez municipios y restaron diez más, lo cual en ocasiones llena de tristeza a las autoridades deportivas correspondientes en el estado.

Pero, el trabajo de los que participaron será recompensado cuando se les entregue su premio, pero aún no se ha definido el lugar y fecha del evento de entrega de reconocimientos, pues así lo dio a conocer el coordinador de los clubes y ligas deportivas populares, Marcos Basulto Chumacero.

En tanto, las elecciones fueron las que a aparecen continuación:

VOTOS	MUNICIPIO	NOMBRE
6	Ixtlán del Río	José Luis Meza Camacho.
6	Tepic	Albino Celestino Aguilar.
6	Xalisco	Fernando Castañeda Leyva.
5	Jala	Zacarias Llanos Santos.
5	SaMaO	Dagoberto Adán Bustamante
2	Tuxpan	Ramiro Rodríguez Zamorano.
1	Ahuacatlán	Alfredo Ramírez Iñíguez.

Con ello, se demuestra que el estímulo a los promotores deportivos que trabajan siempre se les otorga, lo cual se realiza para que cada uno de los promotores tenga el ánimo de ser mejor cada día y organice eventos deportivos en sus municipios correspondientes, además de la coordinación con las autoridades en cuanto al apoyo.

A LAS OLIMPIADAS ESTATALES 1999

asquetbol cora entra en una nueva dinámica

Jáuregui
O

.- Como parte de lo que a contemplado, Pedro aseñor, quien es el pre- e la Asociación de ol del Estado de eñaló que la Federaana de la especialidad que cumpliendo con todas las normas podrá tomar parte en todos los eventos de carácter nacional.

Además, señaló que todos los clubes y asociaciones deberán estar debidamente federadas para poder estar dentro de lo que marca la federación, es por ello que en la entidad se comenzará con la credencialización para estar debidamente en regla, y así lograr ser una de las mejores en el ámbito nacional.

Pero, el costo de la credencial para estar debidamente asociados dejó en claro que no se había dado a conocer, debido a que el precio es de viente pesos, pero además señaló que los entrenadores de la entidad deben estar actualizados, realizando el nivel uno del curso que exige la federación.

Asimismo, mencionó que en lo que respecta a los juegos olímpicos infantiles y juveniles, que a cada uno de los entrenadores ya se les exigió el nivel uno del SICCED, pero para la etapa Prenacional el nivel tres, el cual dejó en claro que es equivalente al que implica la federación.

Este curso, que exige la Federación Mexicana de Basquetbol está contemplado para la última semana del mes en curso, es decir, antes de la etapa Prenacional, donde a los basquetbolistas nayaritas es corresponde asistir a la ciudad Colima, que es sede la Prenacional, así también e curso será para los árbitros como para los entrenadores, los cuales podrán asistir al evento que se celebrará en el Estado de Colima. Por, último, reiteró que el basquetbol entra en una nueva dinámica, y se tiene el propósito el iniciar con la gestión de una liga oficial estatal, la cual romperá con todos los esquemas que se tiene hasta el momento en el deporte, lo cual contribuirá al desarrollo de esta disciplina.

PRESENTACIÓN DE LA ESCUDERÍA BAR

a FIA apoyada por el consejo de arbitraje

niremos esta
a con la
lad de proteger
dos del equipo,
a nos
remos en otras
prioridades", dijo el
presidente del equipo

Por Arturo Jáuregui
MERIDIANO

Tepic.- Al aceptar la decisión del consejo de arbitraje, de la Federación Internacional de Automovilismo (FIA), luego del proceso ante British American Racing (BAR), concluyó, siendo e resultado el brindar el apoyo de los árbitros sobre la regla de la FIA, requiriendo que todas las escuderías Fórmula 1 presentes sus automóviles de la misma manera.

Por ello, British American Racing inició los procedimientos legales desde diciembre pasado, con el esfuerzo dirigido a la protección de sus derechos comerciales.

Aunque, el desenlace del proceso del arbitraje no les favoreció, pero a pesar de todo el equipo aceptó la decisión positivamente.

"Aceptamos la decisión de los árbitros y efectuaremos los cambios necesarios. Asumiremos esta postura con la finalidad de proteger los fondos del equipo, y ahora nos enfocaremos en otras prioridades", señaló Craig Pollock, Director General del equipo British American Racing.

En tanto, los automóviles con sus nuevas presentaciones, serán exhibidos en la primera carrera dentro de la temporada en Australia.

Con ello, "pueden estar seguros de que el nuevo diseño de nuestros automóviles será innovadora, creativa y representativa de la imagen de primera clase con que siempre cuenta este deporte, de nuestro equipo y patrocinadores", concluyó Pollock.

PRESENCIA CONSTRUCTIVA

Cámara Mexicana de la Industria de la Constr...
Delegación Nayar...

Año 3 Número 089

"Servir al Socio: Nuestra Razón de Ser

Asamblea Ordinaria de Afiliados

Este 25 de Enero de 1999 a las 18:00 horas y en cumplimiento a lo dispuesto por los artículos 80, 81, 90, 91, 96, 97, 98 y demás aplicables de los estatutos de la Cámara Mexicana de la Industria de la Construcción, los afiliados radicados dentro de la circunscripción correspondiente a la Delegación Nayarit fueron convocados a la Asamblea Delegacional Ordinaria la cual fue presidida por el Ing. José Carrazco Gómez, Vicepresidente de la Delegación de Chihuahua que en representación del presidente nacional de la CMIC, Ing. Ricardo Platt García, declaró formalmente instalada la reunión y dio seguimiento a la orden del día. En su oportunidad y tras la confirmación de su reelección, el presidente delegacional Ing. Alvaro Roberto Luna manifestó: «... es importante destacar que formamos parte de una cámara importante a nivel nacional y que a diferencia de las demás cámaras amigas de la entidad, contamos con una infraestructura establecida y una consistente y definida organización interna. Señores constructores, debemos tener diálogo abierto y directo con todos los niveles de gobierno para que se reconozca la presencia del gremio y con ello se logren beneficios para todos. Es preciso que nos identifiquemos como parte activa de esta cámara y que participemos en todas las acciones emprendidas por este comité buscando la forma de trabajar en forma integrada. En forma permanente se afirma que la construcción es un termómetro y motor de la economía, este es el momento de modificar la imagen que han causado algunos «constructores» que se convierten en mercenarios de la industria al presentar propuestas económicas por debajo del costo y al final no cumplen el compromiso. Les propongo buscar e insistir en que la ley de obra pública sea más específica con el propósito de que los funcionarios no teman la adjudicación de contratos a propuestas solventes, aún cuando no sean las más bajas. Pugnemos juntos porque las bases de contratación garanticen calidad en las obras y lograr de esta manera que los socios de la CMIC sean los beneficiarios con el respaldo de su organismo gremial. Quienes integramos el sector formal de la construcción en Nayarit debemos recuperar la confianza de los contratantes, presentando propuestas solventes sin perjudicarnos unos con otros y que nos permitan darle el valor agregado a la membresía de la CMIC. En cuanto a la basta gama de servicios que ofrece la cámara estamos en las condiciones de poder hacer «trajes a la medida» de acuerdo a las necesidades y tipo de cada empresa. Para sentir realmente la camiseta, les invito no solo a afiliarse, sino a participar del compromiso de ser un constructor diferente, un constructor de calidad, un constructor digno».

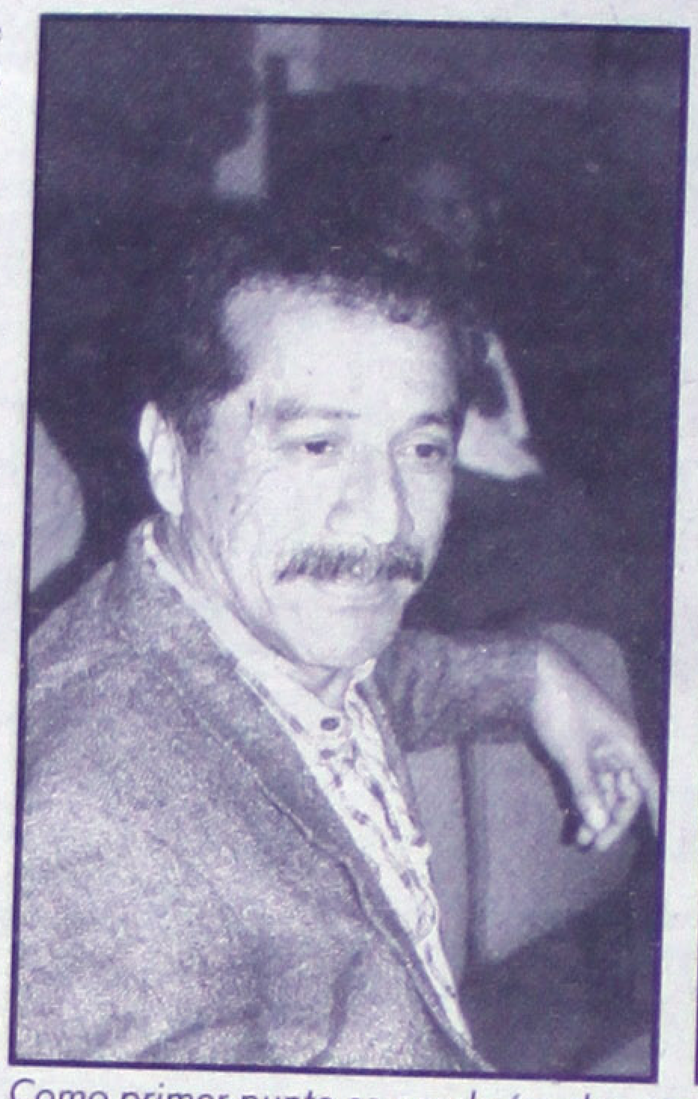

Como primer punto se nombró a dos escrutadores, los ingenieros Felipe Alavez Ramírez y Marcela Medina Gutiérrez quienes realizaron su comisión al confirmar la asistencia de las empresas afiliadas en conformidad al padrón del 31 de Octubre de 1998.

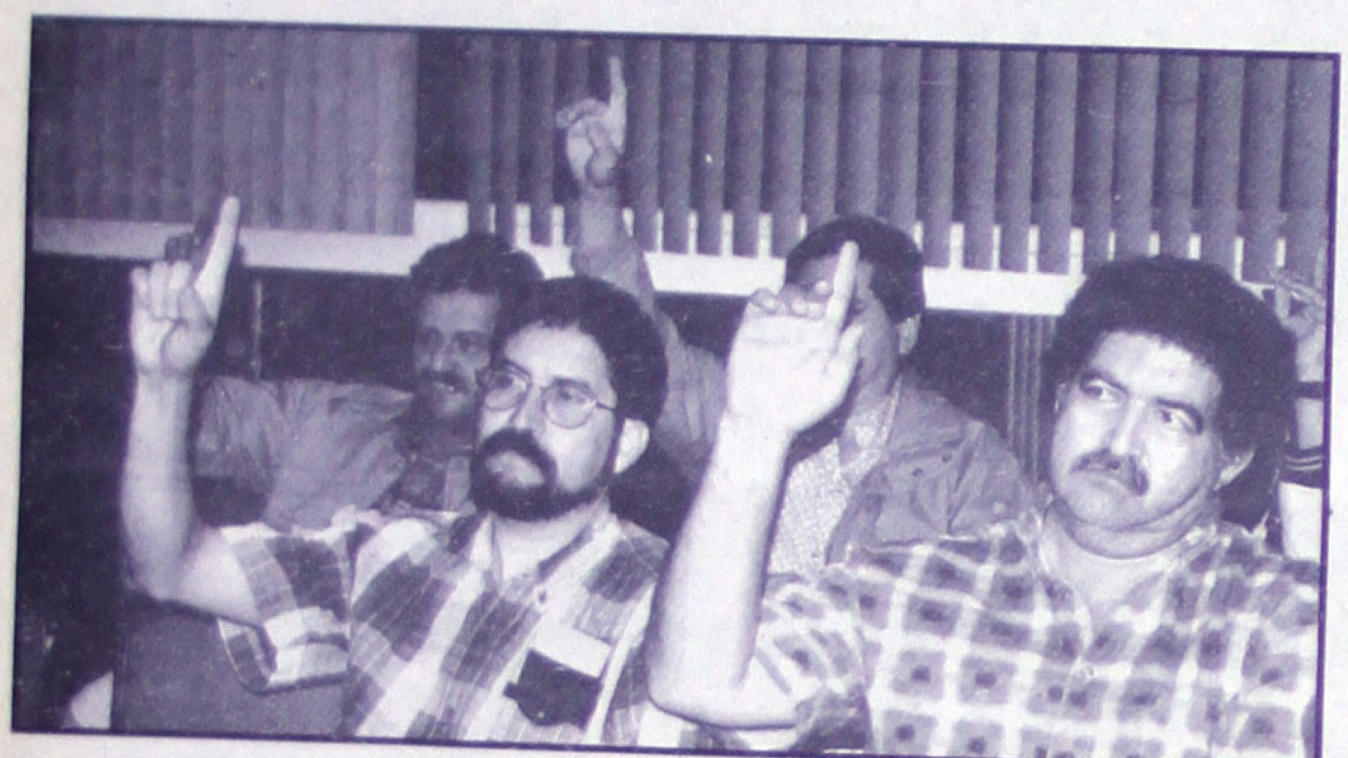

Tras conocer el informe de actividades desarrollado por el comité directivo 1998-1999 presidido por el Ing. Alvaro Roberto Luna, los asistentes a la asamblea lo aprobaron.

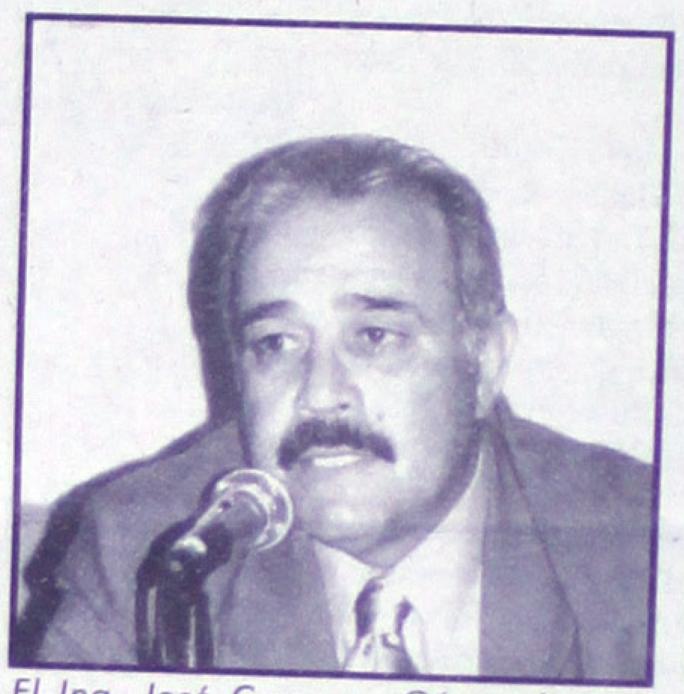

El Ing. José Carrazco Gómez leyó el dictamen de la auditoría realizada por el despacho Flores Coronado el cual incluye los estados financieros y el patrimonio de la delegación nayarita de la CMIC al 31 de diciembre de 1998.

El tesorero de este comité directivo, Ing. Félix Agustín de la Torre Sandoval, detalló el balance del año natural anterior y el presupuesto de ingresos y egresos para 1999, tras lo cual propuso a la asamblea la aprobación de ambos puntos.

Se eligió a los miembros del Comité Directivo 1999-2000, el voto unánime y sin abstención fue para la única planilla registrada denominada «UNIDAD», la cúal no presento vicios u omisiones en su composición.

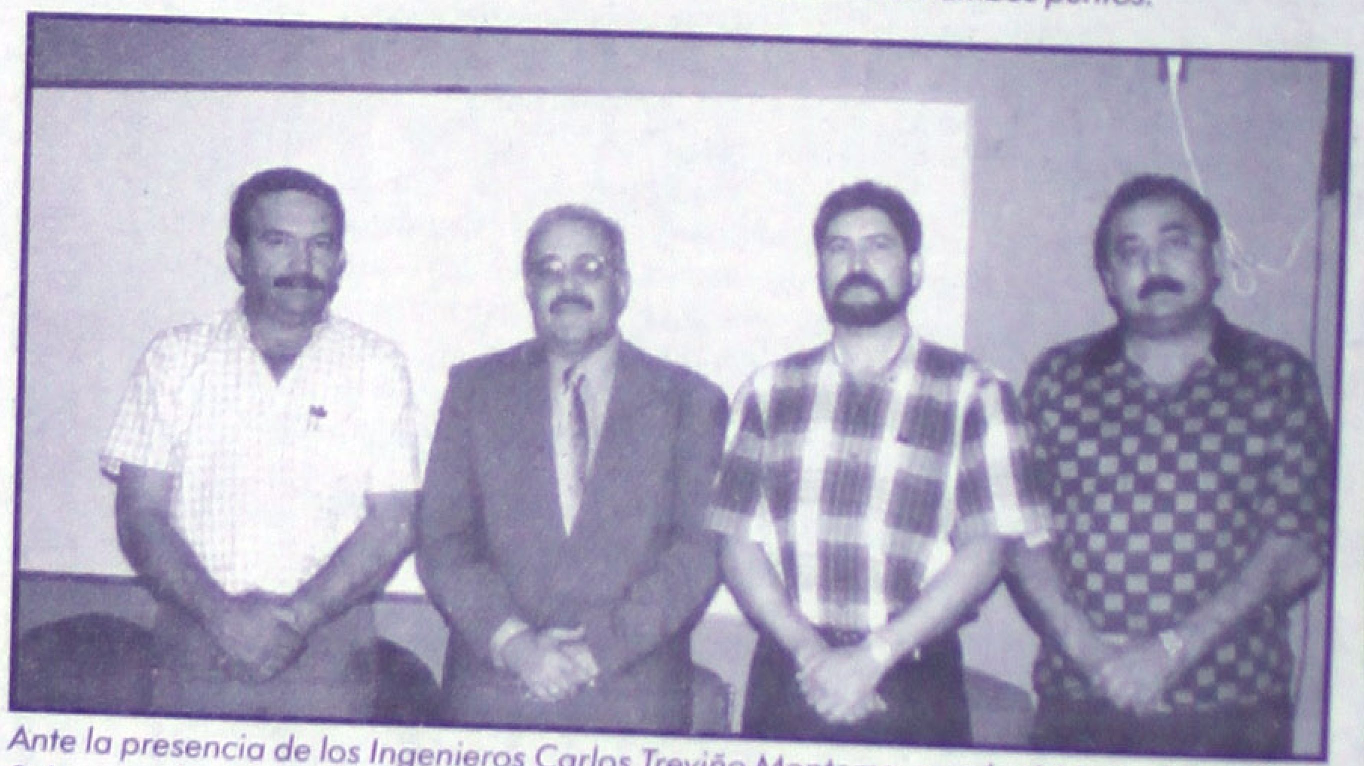

Ante la presencia de los Ingenieros Carlos Treviño Montemayor y José Manuel Contreras Soltero, consejeros vitalicios, así como del Ing. Jesús Manuel Aldrete Mora expresidente de la delegación nayarita se llevó a cabo esta importante reunión del sector formal de la construcción.

En su carácter de presiden... directivo local y con la volun... sus colegas el Ing. Luna ex... de su dirigencia, defender ... causas justas de los agremi... lograr que estos tengan ma... en la ejecución de las obra... estado ya que el pertenecer ... es una gagantía de seguridad ... los contratantes.

Tras hacer la toma de protesta correspondiente, el Ing. Carrazco Gómez agradeció en nombre de los constructores del país este ofrecimiento de servir, de cumplir y hacer cumplir las normas que rigen el funcionamiento de la CMIC y puntualizó a la dirigencia su responsabilidad de hacerla crecer.

COMITE DIRECTIVO 1999-2000
(sentados de izquierda a derecha) Ing. Gonzalo Bueno, Secretario, Ing. Félix de la Torre, Tesorero; Ing. Alvaro Luna, Presidente; Ing. Salvador Hernández, Vicepresidente de Capacitación; Ing. Roberto Olvera, Vicepresidente de Afiliación; (de pie) Ing. Emilio Espinoza, Vicepresidente de Proyectos Técnicos; Ing. José Vázquez, Vicepresidente de Desarrollo Empresarial e Ing. Maurilio Gutierrez, Vicepresidente de Gestión.

OBJET... 1999

. fortalecer la repr... gestión de la CMIC

. exhaltar la unión ... entre los socios de la C... mitan tener una cá... estructurada

. dignificar la imag... cia del gremio constr... en la simplificación de... siciones y obras públ... y desarrollar bases d... para obra privada, bus... dicación de contratos ... remunerativas.

. fortalecer los serv... ce la cámara en las ... técnica y fiscal con ase... tados al más alto nivel

. continuar con el én... pacitación, la formació... y el desarrollo tecnológ...

. establecer cartera ... por tamaños y especial... presas de acuerdo a s... des específicas

. mejorar e impulsar l... porativa de la cá... promotora del desarroll...

. continuar con el an... la elaboración del catálo... de maquinaria

. fortalecer la presen... mara en la entidad con ... gación en el municipio ... Banderas para accesar ... cado turístico

DIRECTO...

Coordinación de Difu...
Lic. María de Jesús Ca...
Diseño
Ing. Salvador Alvarado ...

PRESENCIA CONSTRU...
medio informativo sema...
CMIC DELEGACIÓN NA...

Copyright MERIDIAN...
Todos los derechos reserv...
En caso de utilizar la pr...
información cite la fuente, a...
nombre del coordinador de ...

Afiliate !!!

AFILIACIÓN 1999: 5% DE DESCUENTO EN FEBRE...

Altima GLE

Maxima GLE

Infinit 130

Pathfinder LE 4x2

Realidad:

No va a creer su precio de contado.
(Pero le va a gustar)

AUTOMOTORES SIERRA, S.A. DE C.V.

ACAPONETA
Teléfono 2-02-00

TEPIC Insurgentes y Roble S/N
Tel. 14-81-82 y 14-81-77

GUARDIAS DE VENTAS DE 1:30 A 3:30 P.M.

NISSAN

Visite a su Calificado Distribuidor Nissan y compruébelo. Válido hasta el 31 de enero de 1999.

En Nissan compartimos tus valores

Extrategia Meridiano Comercial

Bytes Estratégicos

LA FALLA 2000 Y WINDOWS 98: LO QUE MICROSOFT NO QUIERE DECIR

** Falta cada día menos para el 1 de enero del año 2000, la fecha fatal en que miles de sistemas de computación quedarán paralizados*

Microsoft Internet Explorer with ActiveX Technology

** Le presentamos ejemplos prácticos de lo que ya está ocurriendo de cara al nuevo siglo y la jugada maestra de los fabricantes de hardware y software que controlan la mayor parte del mercado*

la ciudad de Ensenada, lugar donde serían velados y pos-
teriormente se le daría c...

BRINCOLINES INFLABLES.

INFORMES 14-24-65

(INDE/18/12)

*Magnificos ingresos en base a comisiones.
*Atención personalizada y buen ambiente de trabajo.
*Las mejores obras editoriales.
*Gran oportunidad para puestos gerenciales.
*IMSS, SAR, INFONAVIT segun resultados.

Interesados acudir de lunes a viernes con SOLICITUD ELABORADA a Av. México 706 Nte. Depto. 202 de 10 a 13 hrs. frente al CECATI 79

LE FE... Arte, Belleza

Solicita

Personal Femenino con edad de 18 a 22 años, estatura mínima 1.60 Mts. figura y rostro atractivos. estudios mínimos:, bachillerato o equivalente. presentarse con solicitud elaborada y fotografía reciente.

Interesadas presentarse calle Rio Nilo N° 26 Esq. Argentina Col. Moctezuma Tel. 48-68-39 Previa Cita de 10:00 a 14:00 y 16:00 a 20:00 Hrs. Todos los días.

EMPRESA IMPORTANTE EN EL RAMO DE SEGURIDAD PRIVADA. SOLICITA POR UNICA VEZ

PERSONAL MASCULINO

REQUISITOS:
- Edad de 20 a 45 años
- Estatura minima 1.65 Mts
- Abstenerse Ex-policias

OFRECEMOS:
- Excelentes prestaciones
- El mejor sueldo en el estado
- $1,000.00 quincenal
- Ayuda de transporte.

Interesados presentarse en Luis Castillo Ledón No. 9 Fraccionamiento Estadios.

(6/13/01/296)

LOCALES COMERCIALES

¡LO QUE USTED BUSCABA!

Local comercial ideal para consultorios, área de recepción, 5 privados, con baño, 200 m2 calle Zaragoza No. 69 Ote. (Centro) entre calle Zacatecas y San Luis.

INFORMES TELEFONO 16-35-97

(2/02/indef)

¿Tiene mascota en casa? Esto le conviene...

***PEDIGREE *WHISKAS**

Las marcas de alimentos para perros y gatos de mayor venta en México y en el mundo.

AHORA CON ENTREGA DIRECTA AL HOGAR
Sin salir de casa. Sin aglomeraciones. Sin tener que cargarlo.

SE LO SURTIMOS DE INMEDIATO O CUANDO USTED LO NECESITE.

Pidalo a su vendedor de SKALIA

PEDIDO AL TELEFONO **13-36-66**

GRUPO MUSICAL

GENTE X

Antes Kaminante

Raúl Gutiérrez Casillas

Tel. 11-14-84 y 11-07-81

Blvd. Tepic-Xalisco
Colonia Nuevo Progreso, Xalisco, Nayarit

FIESTAS "DEL VALLE"

ALQUILER DE:
Manteles, fundas para sillas, platos, vasos, cubiertos, casino, etc.

Brasilia No. 14 Cd. del Valle Tepic, Nayarit

Pedidos Reserve al TELEFONO: **14-02-11**

Para tu próxima fiesta...
GRUPO VERSÁTIL

VINO TINTO

Un nuevo diseño en música viva (Banda, Trio, Rock en español, norteño...)

ENCUENTRANOS A LOS TELS. 12-12-59, 11-03-66 y 14-54-65

Tepic, Nayarit

RESTAURANT DE MARISCOS Y BAR

ARELLANO II

Le ofrece para que Usted disfrute de:
*Ostiones *Cazuelitas *Campechanas
*Tostadas de Ceviche *Camarones al gusto. *Pescado Sarandeado.
*Empanadas *Cocteles

Lo invitamos a nuestros Paquetes Promociones

Paquete Familiar
1 kg. de Carne Asada
1 kg. de Camarón al gusto.
10 Empanadas
Jugos de Camarón
10 Cervezas Pacifico 1/4
$170.00

Paquete No. 2
1 kg. de Pescado o Carne Sarandeado
10 Empanadas
Jugos de Camarón
10 Cervezas Pacifico 1/4
$120.00

¡¡¡Botanas Gratis!!! De 2 a 4 de la Tarde Presentando este volante

Rio Misissipi No. 9 Col. Lindavista llegando al Libramiento Tepic, Nay.

Protección y Seguridad *Naci*

Por expansión solicita

PERSONAL MASCULINO

PARA DESEMPEÑAR ACTIVIDADES DE SEGURIDAD PRIVADA

Interesados acudir en horarios y días hábiles a entrevista a Roma 196 Fraccionamiento del Valle.

Salón de Eventos y jardines para bodas, quinceaños, bautizos, banquetes, graduaciones, etc. Contamos con amplio estacionamiento.

SANGANGÜEY NO. 26
Al final del Boulevard Tepic-Xalisco
Reservaciones Teléfono 12-83-31

"LA VIABILIDAD MAS RAPIDA PARA SUS EVENTOS"

Jurídico

PEDRO ELIAS FRANCO
Licenciado en Derecho
General, penal, amparos, etc.
Cedula Profesional 659933

Zacatecas No. 120 Nte Primer Piso Tels. 12-34-90 Tepic, Nayarit

ENGLISH SPOKEN

Ramón Ramos Rodríguez

Independencia No. 333 a un lado del Taller de la Coca-Cola

Llámenos Tel. y Fax. 14-60-24 y 14-35-94 Tepic, Nayarit.

Cinemas del Valle
PLAZA SAN RAFAEL AV. DEL VALLE N° 133 PRIMER NIVEL INT. 203 TEL. (32) 13-21-83 TEPIC, NAYARIT

Sala 1 — PROGRAMACION DEL VIERNES 29 DE ENERO AL JUEVES 4 DE FEBRERO — Sala 2
ADMISION $ 25.00 — MIERCOLES POPULARES $15.00

Funciones: 3:55-6:00-8:05-10:10 p.m. | Funciones: 4:00-6:00-8:00-10:00 p.m.

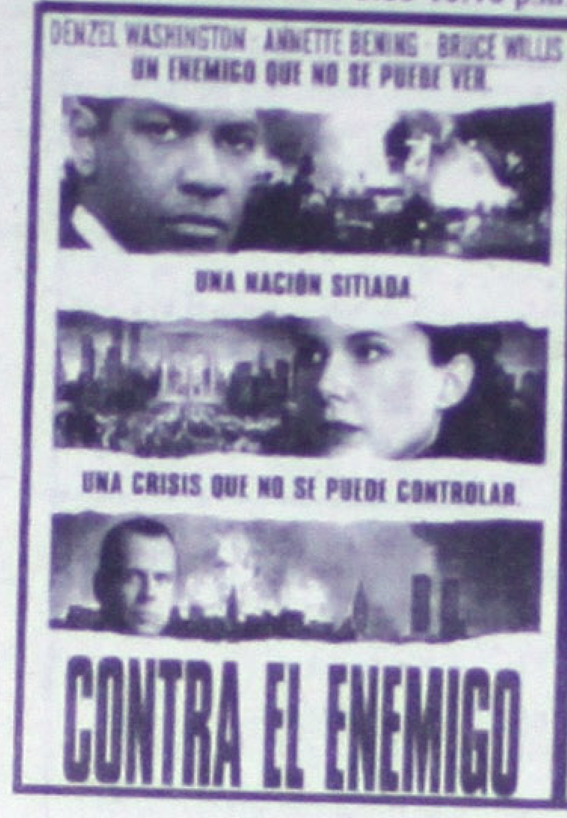

CINE LA CAJA MAGICA
ZACATECAS NTE. No. 15 TEL. 12-63-00 TEPIC, NAY.

ULTIMOS DIAS: 4:10 - 6:15 y 8:20 p.m.

Walt Disney Presenta

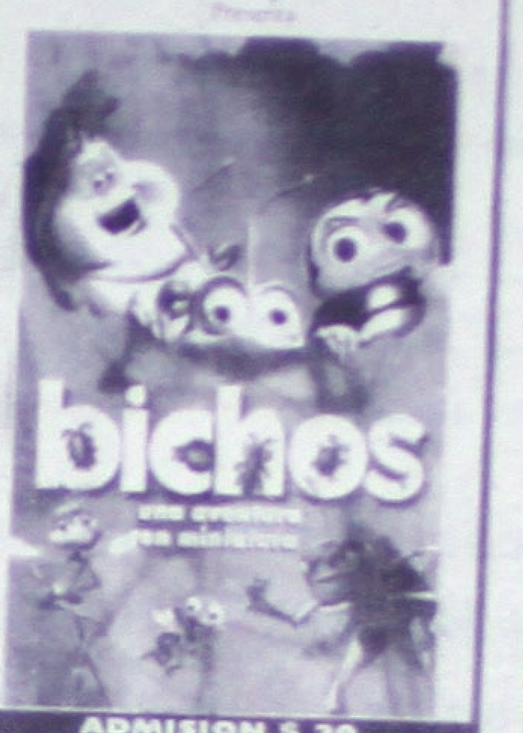

ADMISION $ 20
MIERCOLES POPULARES $ 10

El Dr. Roberto Mejía Pérez
Otorrinolaringólogo

Participa a sus apreciables pacientes, el nuevo domicilio de su consultorio, ubicado en la calle Emiliano Zapata 90 Oriente (Entre Zacatecas y San Luis) a solo media cuadra del consultorio anterior.

EN ESTE NUEVO CENTRO CONTAMOS CON EQUIPO PARA:
- Endoscopia para diagnóstico temprano de cáncer de nariz, faringe y laringe.
- Video-endoscopia de oído.
- Vacunas para alergia de vías respiratorias superiores, etc.

CITAS A LOS TELÉFONOS 12-71-27 y 12-44-62

PARA UNA PROPIEDAD COMO LA SUYA...
UN NOMBRE COMO EL NUESTRO.

Century 21 PINSA

Tels. 13-79-65 y 14-32-73

¡PROPIEDADES SELECCIONADAS DEL MES DE ENERO!

CASAS EN VENTA:

Hermosa residencia en dos niveles, amplios espacios, 4 recámaras, biblioteca, star T.V., cochera 3 autos. ¡Pregunte por ella!.

Ixtlán del Río, Nay. bonita casa nueva, 2 recámaras, 2 baños, cochera 1 auto, ofrezca por ella.

Bonita residencial en planta baja, 4 recámaras, 4½ baños, sala, jardin interior amplio, comedor cocina y desayunador, cochera para 2 autos, 2 bungalows con 1 y 2 recámaras vela en Colonia San Juan.

Buenísima casa consta de 3 recámaras, estudio, sala comedor, cocina integral, cochera jardín y jardin interior (2 baños completos) en Ciudad del Valle.

Excelente ubicación, Ciudad del Valle, casa con tres recámaras, un baño completo, sala comedor, cocina, cochera un auto.

Excelente casa, 4 recámaras, cochera para 2 autos, 3½ baños, muy amplia. ¡Conozcala!

Ciudad del Valle, tres recámaras, 3½ baños, 220 m2 construcción, cochera 2 autos.

Ciudad del Valle por Avenida España, 900 m2 construcción 1,785 m2 terreno, terminela a su gusto.

PARA UNA PROPIEDAD COMO LA SUYA...
UN NOMBRE COMO EL NUESTRO.

Century 21 PINSA

Tels. 13-79-65 y 14-32-73

¡PROPIEDADES SELECCIONADAS DEL MES DE ENERO!

LOCALES COMERCIALES:

Excelente local comercial ideal para llantera, cuenta con las instalaciones adecuadas, superficie de terreno 469.69, construcción 406.25. ¡Ofrezca!

Nave industrial con oficinas, sala de juntas, comedor, baño con regaderas, en muy buen estado, 5,500 m2 de terreno y 200 m2 de construcción. ¡Llámenos!

Atractivo terreno ubicado en Ciudad Industrial en Avenida Principal superficie 4350

¡Lo que Usted buscaba! Local comercial ideal para despachos o consultorio, área de recepción, 4 privados y 2 baños, 120 m2, en el cruce de las 2 Avenidas más importantes de la Ciudad.

Edificio en venta 170 m2 de terreno, 340 m2 de construcción. Colonia Centro.

Excelente ubicación, terreno por una de las avenidas principales 1,892 m2, zona comercial.

Magnífica ubicación, primer cuadro de la ciudad, 1/2 cuadra de Palacio de Gobierno, edficio 2 niveles en renta, 225 m2 por nivel.

Excelente edificio en renta, nuevo, con dos pisos completos, superficie 230 m2 por nivel, instalaciones especiales.

11-80-92
11-59-63

HOY ES JUEVES 4 DE FEBRERO DE 1999

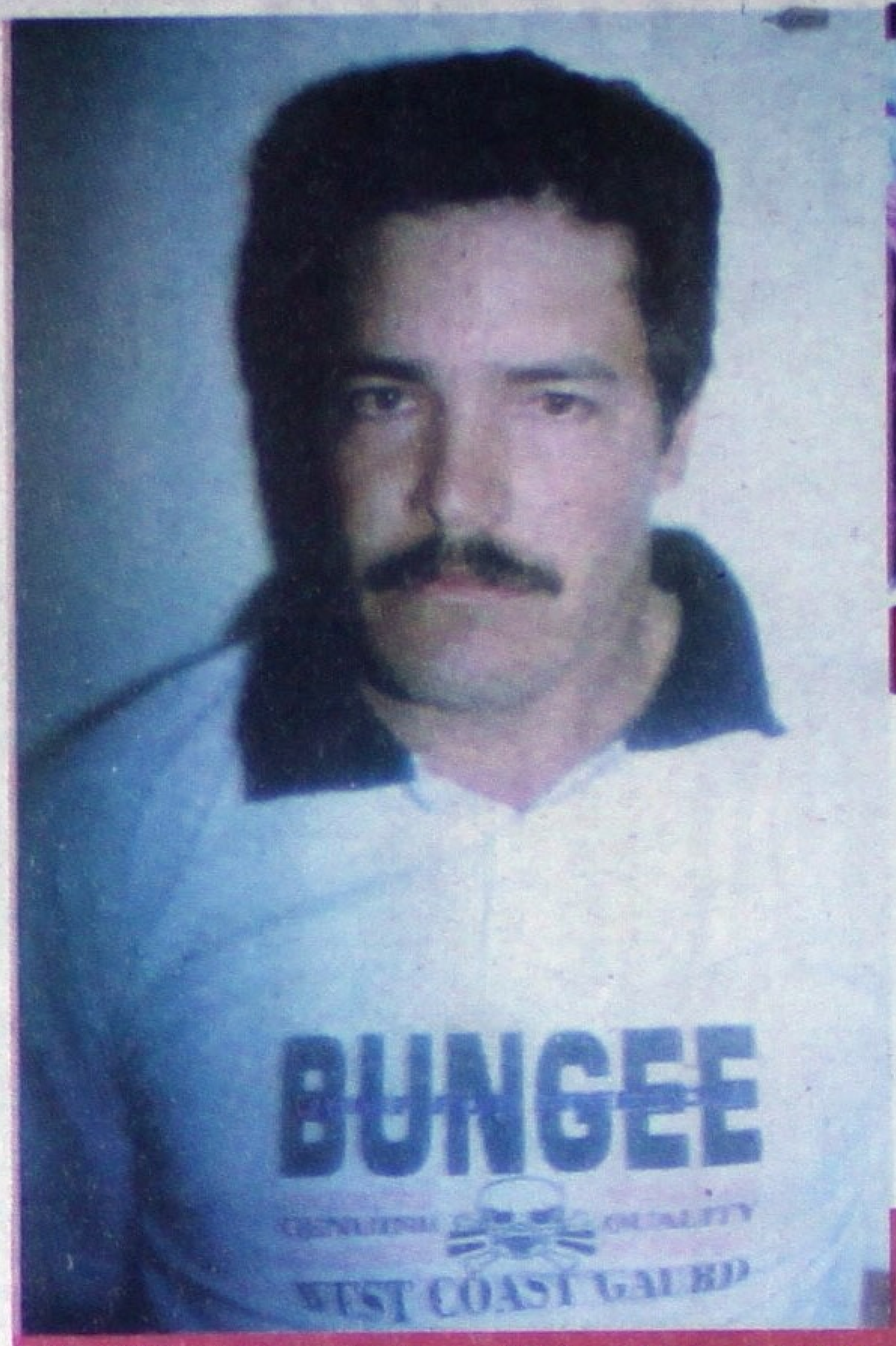

Decenas de niños salían de la escuela primaria cuando empezó la balacera...

Cinco horas después de que Mateo-Moreno Fabián diera muerte a balazos a Luis Antonio Flores y lesionara a Germán Arturo Martínez en la colonia Comerciantes, policías judiciales lo capturaron. (Fotos de PALOMARES-Meridiano)

¡MATANZA EN LA COMERCIANTES!

*Albañil baleó a dos; uno murió

Anoche afuera del bar "El Submarino"

¡MILITAR BALEO CONOCIDO ARMERO!

Grandiosa cantidad asegurada por PJF y PFC...

¡QUEMAN MAS DE SIETE TONELADAS DE MOTA!

Sobrevivió su tío y una prima...

¡ADOLESCENTE SE MATO EN SUBURBAN!

Regresaban de Talpa cuando sufrieron el accidente...

¡FAMILIA TRITURADA POR UN TORTON!

instantánea. ...que le provocaron la muerte casi

...la ciudad de Ensenada, lugar donde serían velados y pos- teriormente se le daría cr...

Por culpa de un par de ciclistas y la fuerte neblina...

¡CINCO HERIDOS EN CHOQUE DE AUTOBUS Y PICKUP!

Por Sepúlveda y Pérez
MERIDIANO

Santiago Ixcuintla.- La mañana de este miércoles 3 de febrero, a causa de la fuerte neblina y el exceso de velocidad, se suscitó un aparatoso accidente por la carretera Santiago-Pozo de Ibarra, a la altura del kilometro 10 que arrojó como saldo, cuantiosas pérdidas materiales y cinco lesionados.

LO SUCEDIDO

Siendo las 07:20 de la mañana de este miércoles 03 del presente, circulando con dirección a Santiago, transitaba el autobus, marca Dina, color Verde con blanco, placas 730595P, número 522, conducido por Hermelindo López.

Esta unidad hacía su recorrido de ruta de pasaje, y al llegar al kilometro 10 de esta vía, fue impactado de frente por la unidad camioneta de redilas, marca Dodge, modelo 1977, color café con crema, placas PA95141, conducida por su propietario Dámaso Ibarra Ocampo, con domicilio conocido en El Puente, municipio de Santiago.

Según testigos presenciales y por propia versión de ambos conductores, la camioneta conducida por Dámaso Ibarra, circulaba rumbo a Pozo de Ibarra, cuando a pocos metros adelante de la camioneta, transitaban dos ciclistas, de nombres Celestino Mendiola Galvan de 55 años de edad y Guadalupe Mendiola Avalos de 30 años de edad, ambos vecinos y originarios de Colonias y de oficio campesinos.

Ambos circulaban a la par del mismo carril que la camioneta, y al tenerlos prácticamente cerca y por no atropellarlos, Dámaso invadió el carril contrario, pero debido a la espesa neblina que a esas horas existía sobre la carretera, no se percató que en sentido contrario y sobre su carril circulaba el autobús, sobreviniendo y sin poder evitarlo el fuerte encontronazo.

Así quedó el autobús del Pacífico. (Fotos de SEPULVEDA-Meridiano)

Condiciones en que quedó la camioneta responsable.

Pero debido al exceso de velocidad, la camioneta derrapó sobre el pavimento, provocando que al derrapar sobre su costado derecho, atropellar a los ciclistas, arrojándolos fuera de la carretera y quedar tirados y heridos entre el monte.

De este choque resultaron lesionados, ambos ciclistas, el operador del autobus, una pasajera y el conductor de la camioneta. Todos ellos fueron trasladados por particulares hasta las instalaciones de la clinica del IMSS de Santiago, donde se conoció que Hermelindo López, conductor del autobús resultó con un golpe en la rodilla izquierda, aparte de un buen susto.

En tanto, los ciclistas Celestino Mendiola Galvan de 55 años resultó con golpes en varias partes de su humanidad y una herida en el brazo izquierdo, mientras que su hijo Guadalupe Mendiola Avalos de 30 años de edad, resultó con herida cortante en el antebrazo izquierdo así como golpes contusos en el cuerpo.

De la pasajera del autobus, la señora Florentina Jiménez Ortiz de 50 años de edad, resultó con golpes y escoriaciones en su cuerpo, y finalmente el conductor de la camioneta Dámaso Ibarra Ocampo, sufrió una crisis nerviosa, lo que originó que debido a que esta persona padece de diabetes, casi se colapsara pues se le "subió" la azúcar y fue trasladado lo más rápido posible hasta la citada clínica, donde afortunadamente lograron controlarlo sin llegar a extremos mayores.

Sobre este accidente tomó nota Tránsito del Estado, zona Santiago, a cargo de los agentes Juan Manuel Díaz y Luis Jaime Trujillo, a bordo de la unidad número 16.

Regresaban de Talpa cuando sufrieron el accidente...

¡FAMILIA TRITURADA POR UN TORTON!

Por Columba Rivera Mayoral
y Francisco Palomares
MERIDIANO

Tepic.- Saldo de dos personas lesionadas y perdidas materiales por varios miles de pesos, fue el saldo que dejó un encontronazo entre un camión tipo torton y un "vocho", ocurrido la noche del martes a la altura del restaurante "La Cumbre.

Eran aproximadamente las 21:30 horas, en el kilómetro 14+300, aproximadamente a 15 kilómetros antes de llegar al crucero de San Blas, donde se registró el percance, entre un vehículo de la marca Volkswagen, color rojo, modelo 1990, placas de circulación REJ8440.

Esta unidad era tripulada por Francisco Javier Hernández Zúñiga, de 26 años de edad, de oficio comerciante, vecino del poblado de Santiago Ixcluintla, e iba acompañado de María Rafaela Zúñiga Estrada, de 53 años de edad; Merced Rodríguez Arredondo, de 68 años de edad, Amalia Margarita Rodríguez, de 27 años y Francisco Javier Hernández Pereida, todos vecinos de Santiago Ixcuintla.

Todos ellos se dirigían de sur a norte procedentes de Talpa de Allende, con destino final a Santiago.

Al llegar al kilómetro 14+300, el conductor de un camión del tipo torton de la marca Kenworth, color blanco, placas de circulación 9060B5 del servicio Público Federal, que se dirigía de norte a sur invadió carril contrario, sobreviniendo el impacto, pese a que el chofer del camión trató de esquivar el golpe.

Debido al fuerte golpe que recibió "el vocho", salió disparado de la cinta asfáltica quedando a pocos metros fuera de la carretera apuntando hacia la carretera, mientras que el pesado camión quedó atravesado invadiendo los dos carriles.

El chofer del camión bajó de su unidad para auxiliar a los lesionados del auto compacto, llegando minutos después una ambulancia de la Cruz Roja con el número económico NAY-124, así como una patrulla de la Policía Federal de Caminos, donde los oficiales tomaron conocimiento de los hechos.

Como resultado del accidente, quedaron lesionadas, María Rafaela Zúñiga Estrada, la cual presentaba una herida en la región parietal izquierda, un golpe en la frente, hemitórax, heridas en rodilla y tobillo, mientras que Merced Rodríguez Arredondo, presentó herida cortante en temporal izquierdo, un dolor agudo a la altura del tórax, siendo conducidos hasta el hospital general para su atención médica.

Oficiales de la PFC, ordenaron el traslado de ambos vehículos al respectivo depósito, turnando los hechos al agente del Ministerio Público de fuero común de guardia e inició una averiguación previa por el delito de lesiones intencionales en contra de Celerino Tlatempa Romero, chofer del camión el cual quedó en calidad de detenido.

La señora María Rafaela, en los momentos que era sacada del "vocho" accidentado por socorristas de la Cruz Roja. (Fotos de FRANCISCO PALOMARES-Meridiano)

El torton, presunto responsable del accidente, donde su conductor quedó en calidad de detenido en los separos de la PJE.

A bordo de una camilla Rafaela era llevada a la ambulancia que la trasladaría al hospital general para su atención médica.

Un socorrista auxiliaba a una pequeñita que por fortuna no presentó ninguna lesión de consideración.

Al lugar, arribaron oficiales de la Policía Federal de Caminos, ordenando el traslado de ambos vehículos implicados al corralón correspondiente.

Debido al fuerte impacto que recibió, le salió volando el neumático izquierdo trasero.

Anoche afuera del bar El Submarino

¡SUPUESTO MILITAR BALEO CONOCIDO ARMERO!

on un balazo en la barbilla un desconocido paró a Miguel Moreno Fabián con una tola calibre .45 tipo `copa de oro'; herido avía tuvo aliento para empinarse una veza más

Arcadia, Palomares y Bohemio
IDIANO

Tepic.- Eran aproximadamente las 19:30 horas er, cuando la sangre corrió en las afueras de una na localizada por calle Zaragoza, a poco más de uadras del edificio de la Presidencia Municipal.

Se conoció que en las afueras del restaurant bar "El Submarino" localizado por calle Zaragoza entre el número 179 y 181 poniente de la zona Centro, una ambulancia de la Cruz Roja auxilió a una persona que minutos antes había recibido un balazo en la barbilla.

Y en el lugar de los hechos, poco después policías judiciales del grupo investigador de homicidios encontraron un casquillo calibre .45, disparado por un arma tipo `copa de oro', según explicaron algunos de los testigos.

Se dijo que el lesionado era el conocido armero Miguel Moreno Fabián, de 50 años de edad, originario de Jomulco, municipio de Jala y vecino de esta capital nayarita con domicilio en calle Enrique G. Elías número 95 de la colonia Acayapan.

Poco después, a bordo de una ambulancia de la Cruz Roja el herido fue conducido al Hospital General en donde hasta anoche recibía atención médica, en tanto, policías judiciales buscaban al individuo que había disparado contra Moreno Fabián en las afueras de la citada cantina.

`SI NO ERA UN MILITAR, ERA UN FEDERAL'

Agustín Díaz Ramírez, de 44 años, también armero empleado de Miguel Moreno Fabián, dijo que a su patrón le habían disparado con un arma calibre .45, tipo `copa de oro'.

Y agregó que el que intentó matarlo, era un sujeto desconocido que se acercó a la mesa en donde tomaban cerveza desde las 14:30 horas y los insultó sin motivo aparente.

El dice que trató de tranquilizar al desconocido y a su patrón, pero cuando el sujeto se salió a la calle Miguel fue tras él y enfrente de la cantina le disparó como a tres metros de distancia.

Un alcoholizado Agustín manifestó que cuando vió recular al desconocido que le disparó un balazo a Miguel, cuando éste echo a correr, se fue tras el tratando de darle alcance, pero metros adelante tropezó y el pistolero logró huir.

Una y otra vez decía: "si no era militar, era federal", refiriéndose al que había lesionado a Moreno Fabián.

Luego dijo que regresó a la cantina, y encontró a Miguel que se había metido y se empinaba una cerveza, y fue hasta entonces que lo vió sangrar de la barbilla, y se dio cuenta que el desconocido lo había herido.

Hasta entonces, Miguel Moreno que andaba consciente, se sintió mal y se sentó en el batiente de la banqueta a esperar que llegara la ambulancia que los trasladaría a recibir atención médica.

Finalmente, se conoció que el empistolado vestía una chamarra de mezclilla azul y pantalón de mezclilla del mismo tono, así como botas negras tipo vaqueras, y que al parecer anda de novio con una de las meseras del lugar, y quizá por celos les buscó pleito.

---

tra en Puente de Camotlán

¡RECUPERAN CHEYENNE ROBADA EN JALISCO!

unidad fue encontrada abandonada interior del citado poblado

olumba Rivera Mayoral
DIANO

Puente de Camotlán.- La madrugada del domindo, la PJE logró recuperar una camioneta Cheyenne, estaba reportada como robada en la ciudad de lajara desde los primeros días de enero del preño.

gentes de la Policía Judicial del Estado de la die robos de vehículos al mando del comandante Arturo Márquez Contreras se encontraban llecabo una investigación en Puente de Camotlán, o encontrar una camioneta que todo hacia indie encontraba abandonada, e iniciaron el respectivo encontrando en los reportes que dicha unidad portada como robada en la ciudad de Guadalajara. camioneta es tipo Cheyenne, color negra, mo-, con placas de circulación HY-97493, siendo posente remolcada hasta la ciudad de Tepic, para disposición del agente del Ministerio Público común correspondiente.

su parte, el grupo de robos de vehículos al pata el momento no cuenta con una línea de inón que los lleve a dar con el paradero de él o los de la Cheyenne ya que en el interior de la unijaron el más mínimo rastro para obtener una vestigación que los llevara al paradero de el o es.

e mencionar que con éste, ya son dos vehícurados en el poblado de Puente de Camotlán, se registró la noche del sábado pasado, sienarca Chrysler, tipo Spirit, color azul, modelo úmero de serie NT-318732, logrando también n del conductor de nombre Marco Antonio ya, de 30 años de edad, originario de Bolaños, ecino del poblado de Puente de Camotlán por yarit en una finca marcada con el número 6 a Mata, mismo que junto con el vehículo queposición del agente del Ministerio Público connte para iniciar con las respectivas investi-

---

Acompañado de sus familiares que lograron vivir...

¡ADOLESCENTE SE MATO EN SUBURBAN!

* En una curva, el santiaguense Rogelio Díaz perdió el control y sobrevino la fatal volcadura donde perdió la vida su sobrino Jesús Uribe y su pequeña hija resultó malherida

Por Alejandro García
MERIDIANO

Acaponeta.- Terrible accidente que acabó con la vida de un joven, fue el que se registró la tarde del pasado martes por la carretera internacional número 15, donde una suburban dio varias volteretas y no logró llegar a su destino que era Baja California.

De acuerdo con los informes proporcionados por la Policía Judicial del Estado, se conoció que el trágico percance ocurrió aproximadamente a las 17:30 horas del pasado martes, en el kilómetro 137 de la carretera número 15, a la altura del crucero de Acaponeta.

Y se dijo que hasta ese lugar arribaron policías acompañando al agente del Ministerio Público, debido a que habían reportado que se encontraba una persona sin vida.

A la llegada del representante social, procedió a dar fe ministerial del cuerpo sin vida de un joven de 17 años de edad, que se llamaba Jesús Uribe Díaz, de 17 años de edad, originario y vecino de Maneadero, municipio de Ensenada, Baja California.

El muchacho presentaba traumatismo craneoencefálico, y golpes contusos en diferentes partes del cuerpo, lesiones que le provocaron la muerte casi instantánea.

En referencia al accidente, Rogelio Díaz Lozano, de 33 años de edad, originario de Santiago Ixcuintla y vecino de Hosnar, California, con domicilio en 1332 stugert street, manifestó que él era quien conducía una unidad marca Chevrolet Suburban, color blanco, modelo 1994, con placas de circulación 3HJV079 del estado de Baja California.

A este lo acompañaban, su sobrino Jesús y su hija Lizette Díaz Gutiérrez, de 12 años de edad, vecina del mismo lugar que el anterior.

Mencionan que habían acudido por unos días a la ciudad de Santiago Ixcuintla a visitar a unos familiares y que el martes por la tarde ya regresaban a la ciudad donde actualmente radica, enfilando por la carretera internacional número 15.

Pero fue al llegar al kilómetro 137, al pasar por una curva, que el conductor perdió el control de la unidad y se salió de la cinta asfáltica para terminar volcándose y dando varias volteretas.

Poco después se darían cuenta sobre la muerte del adolescente, mientras que los sobrevivientes resultaron con golpes contusos y escoriaciones en diferentes partes del cuerpo.

En el lugar del accidente, también estuvieron presentes para tomar nota, agentes de la Policía Federal de Caminos, quienes dieron aviso para que una grúa se hiciera cargo de remolcar la unidad que acabó casi destrozada.

Finalmente, se conoció que ayer mismo, familiares del fallecido reclamaron sus restos para trasladarlos hasta la ciudad de Ensenada, lugar donde serían velados y posteriormente se le daría cr[illegible]pultura.

Decenas de niños salían de la primaria cuando empezó la balacera en la colonia Comerciantes...

¡ALBAÑIL BALEO A DOS; UNO MURIO!

* Con un balazo en la cabeza y otro en el codo derecho falleció el radiotécnico Luis Antonio Flores Hernández; y malherido quedó con balazo en el cuello su amigo Germán Martínez Mejía
* En menos de cinco horas la Policía Judicial atrapó al albañil asesino

Por Francisco Palomares
y Sergio Arcadia
MERIDIANO

Policías municipales auxiliaban al herido. (Fotos de PALOMARES-Meridiano)

Tepic.- Un muchacho muerto y otro muy grave fue el saldo sangriento de un altercado ocurrido la tarde de ayer en la colonia Comerciantes de esta ciudad, cuando un sujeto los atacó a balazos cuando caminaban por la avenida Abastos de esta ciudad.

El sanguinario episodio ocurrió aproximadamente las 13:10 horas de ayer miércoles, y se conoció que el ahora homicida -que se encuentra plenamente identificado- logró escapar empuñando su revólver calibre .38 especial.

BALACERA

A la hora señalada, vecinos de la colonia Comerciantes vía telefónica avisaron a la Policía Judicial del Estado que un sujeto había balaceado a dos muchachos que se encontraban muriéndose, tirados en plena vía pública.

Como referencia, se dijo que los lesionados se encontraban por la avenida Abastos casi esquina con calle Guanábana, de la colonia Comerciantes.

En pocos minutos, arribaron al lugar señalado varias unidades de la Dirección de Seguridad Pública Municipal y de la Policía Judicial del Estado, quienes se avocaron a la localización del delincuente que se había dado a la fuga por la calle Guanábana.

Para entonces, ya habían solicitado el auxilio de una ambulancia de la Cruz Roja, y poco después arribó la unidad número 128, en la cual se trasladarían ambos heridos a la sala de urgencias del Hospital General.

Se conoció que los muchachos heridos se encontraban tirados sobre el empedrado de la avenida Abastos, frente a la finca marcada con el número 46 en la cual vive el albañil identificado con el nombre de Mateo Moreno, apodado `el chato', que fue quien los atacó a balazos.

Se conoció que la policía buscaba un sujeto de aproximadamente 40 años de edad, de tez morena, 1.72 de estatura, y vestía pantalón azul, playera blanca, botas de trabajo negras y una cachucha azul.

LOS HECHOS

Algunos de los vecinos, coincidieron en señalar que minutos después de la una de la tarde de este miércoles, Luis Antonio Flores Hernández y Germán Arturo Martínez Mejía caminaban por la avenida Abastos de la multicitada colonia.

Germán cargaba un minicomponente marca Aiwa, propiedad de una vecina, aparato que arreglarían entre los dos en la casa de Luis Antonio, de oficio radiotécnico.

Y se repente, cuando pasaban frente a la casa marcada con el número 46, salió echo una fiera, Mateo Moreno, alias `el chato', quien les gritó: "ahora si hijos de la chingada les llegó la hora", y dirigiéndose a Germán Arturo Martínez le ordenaba "dáme ese estereo".

Mucha gente vió la artera agresión.

Germán Arturo Martínez Mejía quedó malherido.

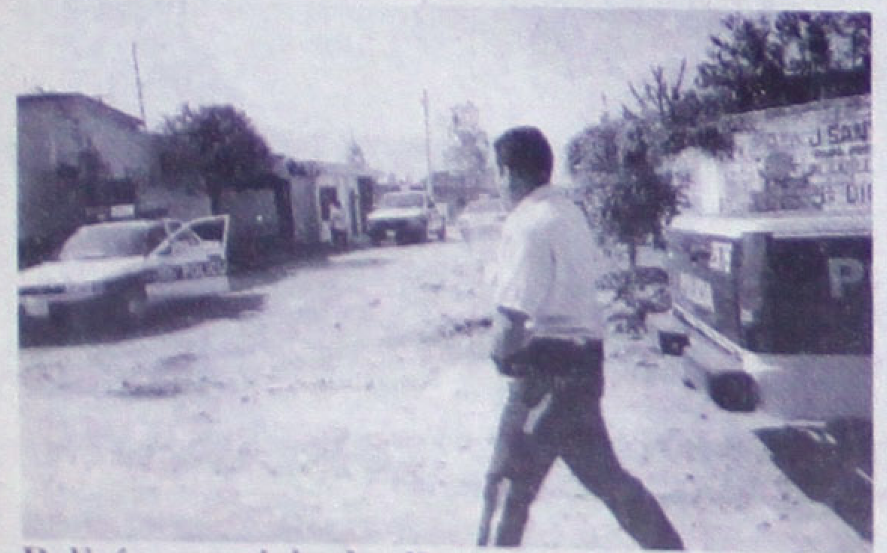

Policías municipales llegaron al lugar.

Judiciales del grupo de homicidios buscando al matón.

Policías judic... ...nicipales en acción.

Fue entonces que Mateo Moreno sacó de entre sus ropas un revólver color gris, y aproximadamente a cuatro metros de distancia les empezó a disparar.

Según los testigos primeramente hizo un disparo que penetró en la parte posterior del estereo y tuvo orificio de salida en el control del volumen.

Segundos después, disparó contra Germán Arturo hiriéndolo en la mejilla derecha con salida en la parte posterior del cuello; y en y en fracción de segundos, a un metro de distancia, también cayó malherido también su amigo Luis Antonio que recibió un balazo en la región frontal izquierda con salida en región occipital del mismo lado y otro en el codo derecho sin salida.

Luego, el homicida se dio a la fuga por la calle Guanábana y se perdió entre el caserío del citado asentamiento.

A esa hora, era la salida de los niños de una escuela primaria cercana, por lo que por momentos las familias vivieron momentos de terror y temieron que les hubiera sucedido algo a sus hijos.

Poco después, a la llegada de policías municipales y judiciales de los departamentos de homicidios, vigilancia y robos y asaltos, anduvieron peinando la zona para tratar de localizar al responsable de la matanza, sin aparentes resultados.

Se conoció que solo detuvieron para investigación a un sujeto llamado Gustavo Villadolid Tejeda, que fue conducido a los separos de la PJE, quedando a disposición del agente del Ministerio Público de detenidos.

MURIO EN EL HOSPITAL

Èn tanto, se conoció que minutos después de ingresar a la sala de urgencias del Hospital General, el radiotécnico Luis Antonio Flores Hernández dejó de existir.

`Llegó con muerte cerebral con un orificio de entrada en región frontal izquierda y salida en región occipital con expulsión de masa encefálica', dijo uno de los médicos que se encontraba de guardia y brindaron los primeros auxilios a Luis Antonio que fallecería aproximadamente las 15:30 horas en la misma sala de urgencias.

Poco después, arribarían a dicho nosocomio la madre del occiso, quien se quedaría, llorando, a un lado del cuerpo tendido en una camilla, por espacio de dos horas, tiempo que tardó en llegar el agente del Ministerio Público que se encontraba de guardia.

Fue hasta casi las 17:30 horas cuando arribó la representante social que tras dar fe del cuerpo sin vida, permitió a personal de la funeraria Crespo el levantamiento del cuerpo y el traslado al anfiteatro en donde le practicarían la necropsia de ley.

Asimismo, el cadáver fue revisado por peritos de la Procuraduría de Justicia, y se conoció que presentaba múltiples tatuajes en el cuerpo, los más visibles el rostro de una mujer con sombrero en la espalda con la leyenda "San Luis Potosí", así como tatuajes en el brazo izquierdo con letras tipo cholo, y en la tetilla del mismo lado.

Poco después, un familiar del occiso solicitaría la entrega del cadáver para ser velado en su domicilio de la calle Genaro Vázquez número 43 de la colonia 2 de Agosto, y ya por la noche, sus restos fueron trasladados al domicilio que compartía con su desconsolada madre.

Anoche, médicos que atendían al lesionado Germán Martínez Mejía, de 22 años de edad, con domicilio en calle La Vid número 49 de la colonia Comerciantes, informaron que su estado de salud aunque era delicado, se presentaba estable.

`NO ME ARREPIENTO'

Conocido como `el chato', anoche la dirección de la Policía Judicial del Estado informó la captura de Mateo Moreno Fabián, quien se encuentra confeso del homicidio de Luis Antonio Flores Hernández y de las lesiones a balazos causadas a Germán Martínez Mejía.

La propia corporación policiaca reveló que aproximadamente las 18:00 horas -cinco horas después de los sangrientos hechos-, se logró la detención de Mateo Moreno Fabián, quien dijo contar con 35 años de edad, ser originario de El Tambor, municipio de Santiago Ixcuintla, y vecino de Tepic con domicilio en avenida Abastos número 46 de la colonia Comerciantes.

Dedicado a la albañilería, Mateo Moreno señaló que ya lo tenían enfadado el par de sujetos que balaceó, debido a que en la presente semana le habían apedreado el portón de su casa y le tumbaron la puerta de la casa de su suegra.

Asimismo, refirió que la semana anterior se peleó con ellos cuando les reclamó una grabadora que asegura le robaron, y ayer, les volvió a reclamar la entrega de la grabado-

Un individuo fue detenido para investigación.

La ambulancia 128 llegó al auxilio de los lesionados.

Judiciales se llevan a un detenido.

Muchos niños testigos de la matanza.

Un socorrista de la Cruz Roja auxilia el lesionado.

Grandiosa cantidad asegurada por PJF y PFC...

¡QUEMAN MAS DE SIET TONELADAS DE MOTA!

*** Más de siete toneladas y media de mariguana y otros estupefacientes fueron incinerados ayer en Bellavista, producto de aseguramientos en los últimos dos meses**

Por Alejandro García
y Sergio Arcadia
MERIDIANO

Tepic.- Toneladas de mariguana, gramos y miligramos de otros estupefacientes fueron incinerados durante la tarde de ayer en el campo de tiro de la Décima Tercera Zona Militar, todo ello producto de los aseguramiento por un representante de la contraloría interna en la institución, quien dio fe del evento.

Luego de una breve ceremonia hacia los presentes en el que tomó la palabra la delegada estatal de la PGR, Xóchitl Velázquez Díaz, se procedió al acto de incineración.

Según los informes de la delegación estatal de la Procuraduría General de la República, se conoció que fueron incineradas 7 toneladas 521 kilos, 672 gramos y 195 milígramos de mariguana.

Además, diez kilos 379 gramos 340 miligramos de cocaína; 294 miligramos de heroína; 138 gramos de semilla de amapola; 159 pastillas psicotrópicas y mil 438 juegos pirotécnicos.

La droga incinerada, fue asegurada por agentes de la Policía Judicial Federal, con excepción de 2 toneladas, 8 kilos, 490 miligramos de mariguana que aseguraron elementos de la Policía Federal de Caminos.

Asimismo, se dijo que los aseguramientos corresponden a las acciones emprendidas por la Policía Judicial Federal durante la segunda quincena de diciembre de 1998 y del pasado mes de enero del año en curso en la entidad, y como resultado de los operativos policiales para combatir el tráfico y siembre de enervates.

Lo agarraron con 4 kilos de semilla de mariguana...

QUERIA TAPIZAR JALA DE HIERBA MALA

Jala.- Mediante un boletín emitido por la PGR, se conoció sobre la detención de un presunto narco que llevaba en bolsas, varios kilos de semilla de mariguana.

La detención se llevó a cabo por agentes de la Policía Judicial Federal adscritos a la PGR, durante un recorrido de inspección y vigilancia en el poblado de Jala el pasado martes.

En el camino, los federales se toparon con un sujeto de apariencia sospechosa que llevaba entre sus manos dos bolsas, así que los policías procedieron a marcarle el alto y revisarlo.

Posteriormente, al revisar las bolsas de plástico, se percataron de que el individuo llevaba 4 kilos de semilla de mariguana, así que de inmediato fue trasladado a los separos de la corporación donde fue puesto a disposición del agente del Ministerio Público de la federación.

El detenido dijo llamarse Pedro Serrano Velázquez que al parecer pretendía realizar la venta de dicha semilla con la que hubieran sembrado miles de hectáreas.

Ahora Pedro Serrano tiene en su contra una averiguación previa por delitos contra la salud.

Federales descargaban un camión repleto de droga.

parte de agentes judiciales federales y de caminos, según lo informado por la PGR.

El acto de incineración, como ya se dijo, se llevó a cabo aproximadamente a las 13:00 horas en el campo de tiro de la Treceava Zona Militar, en el poblado de Bellavista.

Al lugar acudieron como invitados especiales, estudiantes de escuelas como la Universidad del Alica, preparatoria del Valle, Colegio Cervantes y de la preparatoria número 13.

También estuvieron presentes elementos de la XIII Zona Militar, Federal de Caminos, representantes de la Secretaría de Salud del estado, así como

En la ceremonia, poco antes de que ardier... ...neladas de mota en Bellavista. (Fotos de SE... ARCADIA-Meridiano)

La delegada de la PGR Xóchitl Velázquez D...

Un grupo de estudiantes de la Preparatoria del Valle en el campo de Bellavista.

Estudiantes de diferentes escuelas estu... presentes en el acto de incineración de dr...

Fue la PJE de Acaponeta...

¡ACORRALARON A LADRON DE BICICLETAS!

* Fue capturado cuando iba a bordo de la "bici" que se robó

Por Columba Rivera Mayoral
MERIDIANO

Acaponeta.- Después de que un presunto ladrón anduvo prófugo de la justicia más de un mes, tras haberse adueñado de una bicicleta en el poblado de Acaponeta, cayó en manos de agentes judiciales destacamentados en ese lugar, logrando su detención la mañana de ayer tras haber sido sorprendido a bordo del vehículo robado.

Eran aproximadamente las 11:15 de la mañana de ayer, cuando elementos de la Policía Judicial del Estado, tuvieron a la vista a un tipo a bordo de una bicicleta, dando las características del ladrón y del vehículo que fuera robado los primeros días del mes de enero y al que andaban buscando desde ese día, quien dijo llamarse Roberto Félix Aguiar, de 35 años de edad, con domicilio en la finca número 9 oriente de la calle Hidalgo de Acaponeta.

Al momento de tenerlo a la vista, el tipo se puso nervioso ante la presencia de los agentes, y al cuestionarlo sobre la procedencia de la bicicleta del tipo montaña, de la marca MTD, rodado 26, no supo que decir, pero tampoco confesó haberla robado, por lo que se procedió a su detención.

Minutos después, el presunto "rata" fue llevado a los separos de la cárcel pública municipal de Acaponeta y puesto a disposición del agente del Ministerio Público del fuero común adscrito a esa cabecera municipal, arribando posteriormente a los separos de la cárcel preventiva el dueño de la bicicleta de nombre José Heliodo Rosales López, quien señaló sin temor a equivocarse, que el detenido era la misma persona que le había robado su "bici", razón por la que Roberto Félix será consignado por el delito de robo calificado.

Por otro lado, la PJE continúa investigando al detenido ya que podría tener en su haber más delitos en su contra.

BREVES POLICIACAS

LE MARCARON LA CARA DE UN BOTELLAZO

Tepic.- Casi a la medianoche del martes, cuando Alfredo Calderón caminaba por una de las calles de la colonia El Tecolote, dos sujetos lo interpretaron y lo agredieron con una botella quebrada en el rostro y después se dieron a la fuga y no supo ni por qué lo lesionaron.

Alfredo Calderón Barrera, de 17 años de edad, con domicilio en calle Oaxaca número 622 de la zona centro, fue quien reportó lo sucedido ante la policía, mencionando que a eso de las 23:00 horas del pasado martes, se dirigía a visitar a un amigo en la colonia El Tecolote.

Y justo cuando caminaba por una de las calles de esa colonia, le salieron al paso dos sujetos desconocidos de apariencia cholos, y sin decirle nada, uno de ellos lo atacó con una botella quebrada, ocasionándole una herida de 8 centímetros en la cara, por lo que se tuvo que trasladar a la Cruz Roja para recibir atención médica, y agregó que no conoce a los agresores e ignora por qué lo lesionaron.

LE ROBARON ROPA Y ZAPATOS EN EL MIRADOR

Tepic. - Lidia Burrola Ibarra, de 36 años de edad, con domicilio en calle División del Norte número 18 del Infonavit El Mirador, reportó ante la Policía Judicial del Estado el robo a su domicilio.

Y es que según lo comentó la agraviada, la noche del martes llegó a su domicilio en compañía de su familia, y al entrar a su casa, notó que había demasiado desorden así que, suponiendo que los ladrones la habían visitado, procedió a revisar.

Poco después se daría cuenta de que le habían robado una chamarra de piel, un par de botas, zapatillas, una cámara fotográfica y otras cosas que juntas hacen un valor de 5 mil pesos aproximadamente, agregando que una de las ventanas estaba forzada y presume que por ahí se introdujeron los ladrones.

Desconocido sujeto se hizo ojo de hormiga... PIDIO CHEYENE PRESTADA Y YA NO VOLVIO

Tepic.- Hasta esta ciudad se trasladó una mujer para denunciar a un sujeto que días antes llegó para comprarle un vehículo, allá en Ahuacatlán y luego de pedírselo prestado para `calarlo', abordó la unidad y ya no se ha aparecido.

La denunciante manifestó que esto ocurrió el pasado domingo, cuando hasta su domicilio llegó una persona del sexo masculino, muy interesada por comprar su camioneta marca Chevrolet Cheyene, color negra, modelo 1980, con placas de circulación PB32156.

Y le dijo que le había gustado la unidad y la pidió prestada para ir a calarla por las calles de la ciudad, a lo que la mujer aceptó y el desconocido se llevó la camioneta y hasta el día de ayer no había regresado la camioneta.

Ahora, la agraviada puso en tanto del caso a la policía, quienes ya buscan al abusador sujeto en camioneta ajena.

LE LLOVIERON PEDRADAS EN EL MERCADO DE ABASTOS

Tepic.- Aproximadamente a las 06:40 horas de ayer miércoles, una persona ingresó al Hospital General, presentando varios golpes y heridas producidas por golpes.

Se trata de Roberto Sandoval Flores, de 30 años de edad, originario y vecino de La Resolana que dijo, a esa hora caminaba por el mercado de abastos en la colonia H. Casas, y de pronto varios sujetos le lanzaron pedradas produciéndole varias heridas.

Con fractura de tabique nasal, golpes contusos y heridas en diferentes partes del cuerpo, el lesionado dijo desconocer a sus agresores y también por qué lo hicieron.

Un pequeñito armado con un encendedor, lo provocó...

¡ARDIO CASA DE TAMALEROS!

* Todo ocurrió cuando los abuelos entretenidos haciendo los tamales descuidaron a un nietecito

Por Columba Rivera Mayoral
MERIDIANO

Ixtlán del Río.- La tarde de ayer, una casa propiedad de una familia que se dedica a elaborar tamales, ardió en llamas, luego de que un infante empezó a jugar con un encendedor y provocó que el un colchón se empezara a arder, sin percatarse sus abuelos de ellos ya que se encontraban en el corral elaborando los tamales, interviniendo los vecinos en la sofocación del siniestro, arrojando por fortuna solo pérdidas materiales.

Eran aproximadamente las 13:30 horas de ayer, cuando en la casa marcada con el número 631 poniente de la calle Hidalgo, en Ixtlán del Río, propiedad de Juan Flores Villegas, mismo que se encontraba acompañado de su esposa Juana Hernández De Villegas en el patio trasero distraídos haciendo tamales para posteriormente venderlos y teniendo a su cuidado a un nieto de apenas 3 años de edad.

Mientras los abuelos estaban atareados trabajando, el infante se quedó en una de las habitaciones jugando, en eso estaba cuando se encontró un encendedor y empezó a jugar con él, en eso estaba cuando de pronto se prendió el colchón y empezó a arder extendiéndose las llamas por toda la habitación, y el pequeñito salió asustado del cuarto, pero no dijo nada a sus abuelitos.

Al poco rato, unos vecinos de esa familia, empezaron a tocar la puerta principal y al ir a abrir, la señora Juana se percató que una de las habitaciones estaba en llamas, por lo que le pidió la ayuda a sus vecinos y a su marido, quienes armados con cubetas empezaron a sofocar el incendio, por fortuna el niño acató por salirse del peligro y ponerse a salvo, de lo contrario los resultados hubieran sido trágicos.

Minutos más tarde, arribó una motobomba propiedad del dueño de "Grúas Cosío" Emilio Porfirio Cosío Parra, procediendo a sofocar las intensas llamas que amenazaban con expandirse a otras habitaciones, pero que finalmente lograron combatirlo a tiempo.

El fuego logró acabar con la cama, un closet, muebles y ropa variada, estimándose los daños en más de 5 mil pesos, hechos de los que tomó conocimiento las autoridades.

Sangraba de la boca Germán Arturo Martínez.

Patrullas policiacas en torno a la casa del asesino.

En operativo pie-tierra peinaban la zona en busca del homicida.

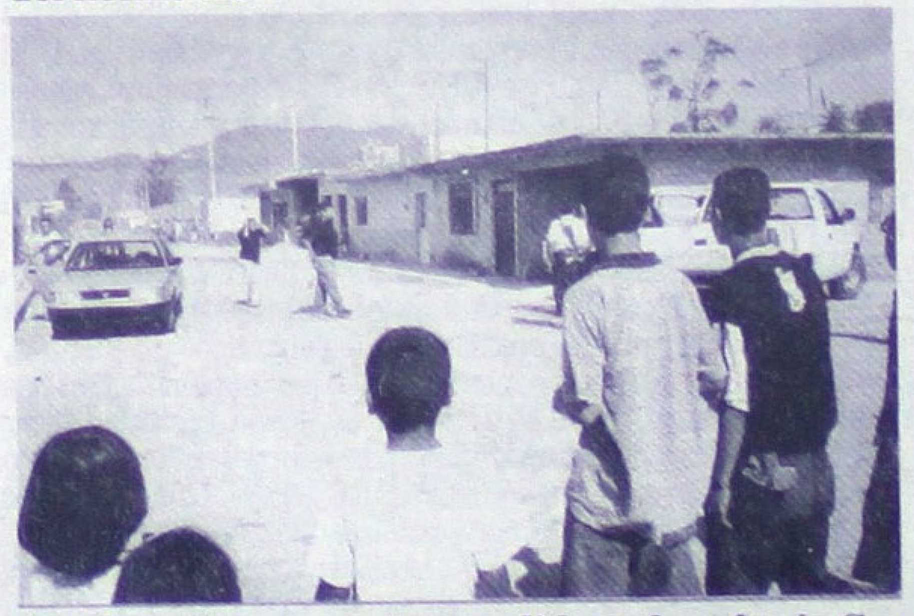
Muchos observaron lo sucedido en la colonia Comerciantes.

Policías judiciales investigando el homicidio.

"pero como yo ya traía la pistola la saqué y les tiré cinco balazos".

Explicó que este miércoles no trabajó, pero que estuvo colocando la puerta en la casa de su suegra, y que cuando los vió pasar les pidió que le repusieran la grabadora, y además refirió que no se arrepiente de haberles disparado, y que fue detenido por policías judiciales cuando regresaba a su domicilio.

Cabe señalar que extraoficialmente, se decía que uno de los muchachos baleados, andaba enamorando a la mujer de Mateo, lo cual llegó a sus oidos y lleno de rabia planeó darles muerte a los dos, pero hasta anoche solo Luis Antonio Flores fallecería.

Finalmente, se conoció que el homicida quedó a disposición del agente del Ministerio Público ante quien habrá de rendir su declaración ministerial en torno a los hechos, y en las próximas horas se le consignaría ante un juez penal por los delitos de homicidio calificado e intento de homicidio.

Personal de la funeraria Crespo fueron alertados.

Una unidad de Servicios Periciales llegó al lugar.

Los últimos instantes con vida del radiotécnico Luis Antonio Flores Hernández.

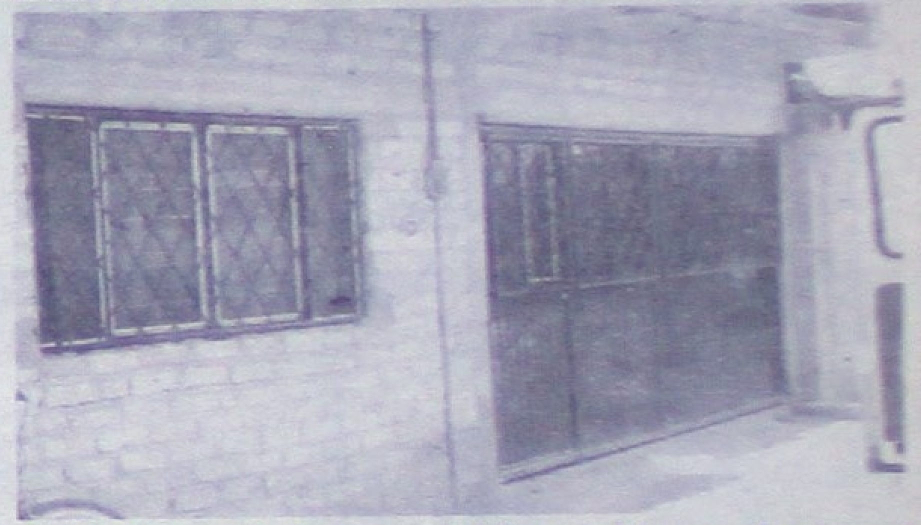
La fachada de la casa del homicida en el número 46 de la avenida Abastos.

PAPELERIA EL CONTADOR S.A. DE C.V.

15% de descuento en Artículos Escolares comprando a tiempo

La que si vende barato, siempre tenemos ofertas

Todo para: Contadores, oficina y el estudiante

Mayoreo y Menudeo

Servicio a Domicilio

Veracruz No. 58 Nte. Tel. 12-08-72 Fax 12-01-36 Tepic,Nay.

Por negarse a darle "raite" a Acaponeta....

¡VENADEADO DENTRO DE SU FORD!

*** Sucedió en plena plaza pública de Huajicori donde se llevaban a cabo los festejos del día de la Candelaria**

Por Columba Rivera Mayoral
MERIDIANO

Huajicori.- La noche del pasado martes, en plena plaza principal donde se llevaban a cabo los festejos del día de la Candelaria, un joven fue baleado en plena plaza principal, solo por haberse negado a darle "raite" a un desconocido, dándose a la fuga de inmediato del lugar, mientras que el herido era llevado a Acaponeta para que recibiera atención médica.

Eran aproximadamente las 22:00 horas del día 2 de los corrientes, cuando a bordo de una camioneta de la marca Ford, modelo 1984, color roja, se encontraba Alvaro Flores Gómez de 18 años de edad, acompañado de su hermano Enrique de los mismos apellidos, ambos originarios de la comunidad de Motaje, municipio de Acaponeta, y vecinos de esa cabecera municipal.

Ellos estaban observando los festejos del día de la Candelaria que se llevaban a cabo en plena plaza pública.

Los hermanos Flores Gómez estaban a punto de retirarse del lugar para dirigirse a Acaponeta, cuando de pronto fueron sorprendidos por un tipo desconocido, pidiéndole a Alvaro Flores que era el conductor que lo llevara a Acaponeta, empero Alvaro como no lo conocía se negó a llevarlo, situación que le molestó al desconocido y sin pensarlo dos veces, desenfundó una pistola que llevaba a la cintura y la accionó contra el chofer, quien una vez que cometió el ilícito se dio a la fuga con rumbo desconocido, perdiéndose entre la muchedumbre.

Algunas personas que se encontraban en el lugar se percataron de los hechos y de inmediato lo reportaron a la Policía Judicial del Estado, mismos que tomaron conocimiento de los hechos e ir en busca del agresor.

Y debido a las pocas características que proporcionó el lesionado no le fue posible a la PJE dar con el paradero del responsable.

Mientras eso sucedía el hermano del lesionado lo trasladó al Centro de Salud de Acaponeta para que recibiera atención médica, pues presentaba una herida producida por proyectil de arma de fuego en temporal derecho.

De los hechos, el agente del Ministerio Público del fuero común adscrito a la mencionada cabecera municipal, tomó conocimiento de los hechos.

ACLARACION

ACEROS COREY, S.A. DE C.V.

Tepic, Nay. Febrero 3 de 1999

C. Dr JOSE LUIS DAVID ALFARO
DIRECTOR GENERAL
PERIÓDICO MERIDIANO

Estimado Sr. Dr David Alfaro, después de que reciba nuestros mejores saludos, por este medio nuestra Empresa ACEROS COREY y el personal que labora en la misma, nos dirigimos a usted de la manera mas atenta, manifestándole nuestra inconformidad por el desprestigio a que se nos hace a través de un encabezado redactado en su periódico en la sección SEGURIDAD PUBLICA, publicado el día 31 de enero del presente, donde se le involucra a la empresa antes mencionada en un robo, del cual es totalmente falso. Ocasionando con esto daños considerables a nuestro prestigio, reputación, honestidad y seriedad que brindamos a todos nuestros clientes, proveedores y publico en general.

Situación que nos causo mucho molestia y nos dimos a la tarea de investigar el desplegado que se publico en su medio informativo, donde concluimos en la EX ACADEMIA DE POLICIA en la sección de Robos y asaltos de la Agencia del Ministerio Publico donde se nos dejo ver y notifico por medio del escrito 24/TIII/AP/226/99, que dicho robo fue en otra empresa y el demandante solo nos menciona como una señal del domicilio donde este sucedió.

Por lo tanto y de manera respetuosa, solicitamos se publique en su diario informativo un desplegado en el cual de alguna manera se reconsidere nuestra IMAGEN, PRESTIGIO Y SERIEDAD. Ya que somos una Empresa seria y honesta, que a través de nuestra existencia hemos tenido y la seguiremos teniendo. Nuestro lema es " HONESTIDAD Y TRABAJO "

ATENTAMENTE

L.A.E. PEDRO GÓMEZ FARIAS
GERENTE DE SUCURSAL

Matriz:
Av. Lázaro Cárdenas Nº 2315-3
Col. Valle del Alamo C.P. 44440
Guadalajara, Jalisco, México
Tels. (3) 810-3030 y 810-4444
Fax (3) 812-3400

Sucursal:
Av. Periferico Nº 480
Col. Miguel Hidalgo C.P. 63193
Tepic, Nayarit, México
Tels. (32) 11-5070 y 11-5171
Fax (32) 11-5061

Ensalada Policíaca

Por Salvador Díaz
MERIDIANO

¡¡CONTINUA LA CACERIA DE "EL LONCHO"!!...JOSE ALONSO AVILA PALAFOX, apodado "El Loncho" o "El "Mochomo", el presunto cabecilla de una de las bandas de secuestradores más peligrosa y prolífera que haya existido en México y que desde hace años mantiene asolados a los acaudalados empresarios mexicano- así como a los invesionistas extranjeros, está siendo buscado por las fuerzas policiacas, según anunció hace unos días el sub secretario de Seguridad Pública de la secretaría de gobernación, JESUS MURILLO KARAM....Como se sabe, AVILA PALAFOX, oriundo del poblado de El Naranjo en Sinaloa, está siendo buscado por la policía por su presunta participación en varios secuestros de personas en nuestros país, asi como también, por otros delitos ligados con el narcotráfico....De acuerdo a la información revelada por las autoridades mexicanas, se conoció que este JOSE ALONSO AVILA PALAFOX, que usa los alias de "SILVERIO PARRA CARRILLO" y "RUBEN PALAZUELOS RODRIGUEZ", estuvo recluido en el penal de Puente Grande en el estado de Jalisco en 1996 luego de ser detenido en compañía de varios de sus complices por plagiar a un empresario, pero pese a lo abrumador de las pruebas condenatorias, salió libre gracias gracias a lo dispuesto por el Juez Segundo de lo Penal, HUGO OLIVEDA COLUNGA...Por lo pronto, el poblado de Estación El Naranjo, del municipio de Leyva en el estado de Sinaloa, está siendo señalado por las mismas autoridades de esa entidad, de ser la "matriz" de los plagiarios de México...nombres cómo los NOTZAGARAY, CASIANO ABOYTE "El Coyote", "El Lupón", MIGUEL ANGEL BELTRAN LUGO "El Ceja Güera" actualmente preso, JOSE MARIA SERRANO VILLA "El Chemalía" o "El Güerejillas" ya dijuntito, LEOBARDO SANCHEZ MONTES, LINO BELTRAN GUERRERO también ya dijuntito, EMILIO BELTRAN BELTRAN, JESUS GUILLERMO GONZALEZ "El Zuki", son los que a últimas fechas se han estado manejando relacionados con los secuestradores y según la información, la gran mayoría de ellos, son originarios de esa población, con excepción de los NOTZAGARAY que según dicen, llegaron de Portugués de Notzagaray...Cuando las autoridades mexicanas explican que esta peligrosa banda de secuestradores operan impunemente en nuestro país desde 1970....Lo que nadie se explica de como, si nuestro gobierno y México no son corruptos, cómo dijo ROSARIO GREEN, estos y otros delincuentes salgan libres en poco tiempo, es más, muchos ni siquiera son detenidos.....¿por qué será?........EN VEREMOS LA MODERNIZACION DEL FERROCARRIL......Y en lo que respecta al sector ferroviario, tenemos que mientras que el titular de la SCT Secretaría de Comunicaciones y Transporte, CARLOS RUIS SACRISTAN, continua cuenteando a los ferrocarrileros, todavía agremiados al sindicato de las 39 secciones del país, de que con el esfuerzo de los trabajadores del riel, México dejará atras visiones pesimistas sobre su futuro, la actividad ferroviaria concerniente al transporte de pasajeros en el noroeste del país, continua paralizada por causas que aun no están muy claras y la modernización que tanto se pregonó, no tiene para cuando llegar...¡Ah!, pero los lideres de ferronales, VICTOR FLORES y RAMIRO SOSA LUGO, el director general, acaban de anunciar que el 97 por ciento del sistema mexicano de ferronales está concesionado en circunstancias muy exitosas...¿será?...¡¡DESAPARECE TESTIGO CLAVE!!...VICTOR MANUEL OCHOA GOMEZ, que se encuentra implicado como testigo sobre el caso del ex gobernador de Jalisco FLAVIO ROMERO DE VELASCO, preso desde hace un año bajo los cargos de tener nexos con mafiosos, continua desaparecido y sus familiares presumen que ya lo hayan liquidado por "soplón".....Y es que según se conoció, OCHOA GOMEZ, ex jefe de seguridad del ex gobernador, cuya desaparición ya va para dos meses, denunció ante la PGR que el exgobernador ROMERO DE VELASCO estaba metido en actividades del narcotráfico en complicidad con JORGE ABREGO REYNA....Cabe señalar que, pese a que el desaparecido rindiera declaración ante el mismo comisionado del FEDAS, MARIANO HERRAN SALVATI, la PGR no ha revelado nada al respecto y solamente se especula que el testigo clave podría estar bajo "custodia" en el Campo Militar Número Uno de la Ciudad de México ya que, según se asegura, agentes de la PGR lo detuvieron y se lo llevaron al campo militar.....CONTACTO EN QUINTANA ROO....Mientras que el gobernador de Quintana Roo, MARIO VILLANUEVA MADRID pretende tapar el sol con un solo dedo al negar que en su estado no existe "lavado" de dinero ni tampoco es refugio de mafiosos, la PGR anuncia que existen más de 25 ordenes de aprehensión en contra de narcotraficantes que presuntamente están o estuvieron operando en ese estado con la complacencia de las autoridades......Por lo pronto, una fuerte cantidad de personas presuntamente ligadas con el narcotrafico, han huido de Quintana Roo por si las "moscas".....Por su parte, el gobernante priista VILLANUEVA MADRID continua clamando que él no tiene vela en este entierro.....¿será?.....por lo pronto, es todo, nos vemos mañana Dios mediante.

En Paseo de Viena y Universidad arremangó con el ciclista...

¡CAMIONETA REVOLCO POLICIA PRIVADO!

Por Javier Rodríguez
MERIDIANO

Tepic.- De mañana, cuando un agente de seguridad privada se dirigía hacia su trabajo y circulaba por una de las calles del fraccionamiento Ciudad del Valle, sufrió tremendo accidente al ser atropellado por una camioneta.

Informes proporcionados por Tránsito del Estado señalan que dicho percance ocurrió a eso de las 07:45 horas en el cruce de las calles Paseo de Viena y Universidad de Ciudad del Valle.

A esa hora, Francisco Javier Carranza Díaz, de 24 años de edad, con domicilio en calle Ingeniero Aguayo número 62, viajaba a bordo de una bicicleta color rojo, tipo montaña.

Pero à pocos metros, transitaba por Universidad una camioneta color plata, modelo 1997, con placas de circulación PB26766, de sur a norte, y al llegar a Paseo de Viena, da vuelta hacia su izquierda y con su parte frontal arrolla al ciclista, que resultó ser agente de seguridad privada de Prosenay.

Poco después, el lesionado sería trasladado a bordo de una ambulancia de la Cruz Roja a la clínica 24 del Seguro Social donde fue atendido de golpes y escoriaciones, mientras tanto, el conductor de la camioneta, Raúl Ocegueda Vargas quedó a disposición del Ministerio Público.

LOBO SE DIO EMBARRON CON TAXI

Tepic.- A las 13:45 horas de ayer, otro aparatoso accidente se registró en República de Chile e Insurgentes entre una flamante camioneta y un taxi, todo esto provocado por la primera de las unidades que dio vuelta en "u" y como resultado, quedó una mujer lesionada.

Se trata de una Ford Lobo, color rojo, sin placas, que circulaba de oriente a poniente por la avenida Insurgentes, que al llegar a la esquina de República de Chile, imprudencialmente dio vuelta en "u" y provocó ser chocada en su parte posterior por un taxi que iba en dirección contraria por la misma avenida.

La segunda unidad era un taxi color amarillo, marca Volkswagen, modelo 1994, con placas de circulación 6086MDA, conducido por Miguel Angel García Sánchez, de 24 años, y traía de pasajera a Norma Eleopolo Ruiz, de 34 años de edad, de 34 años, con domicilio en calle 2 de la colonia El Rodeo y dijo ser empleada del IMSS.

Esta última, resultó lesionada a consecuencia del fuerte choque y tuvo que ser trasladada a la clínica del Seguro Social donde quedó internada.

Finalmente, se conoció que la unidad responsable se había dado a la fuga, pero personal de tránsito reportó que la Lobo permanecía encerrada en un domicilio de la calle Valparaiso del fraccionamiento Ciudad del Valle.

A toda velocidad huía de los tránsitos y...

¡CHEVROLET ARRASTRO A DOS TAXISTAS!

*** En el cruce de P. Guerrero y Amado Nervo, una camioneta chocó y arrastró más de 15 metros un taxi dejando gravemente heridos a sus dos ocupantes**

Por Alejandro García
MERIDIANO

Tepic.- Con graves lesiones resultaron dos taxistas la noche del martes, cuando circulaban por la calle P. Guerrero y una veloz camioneta que no respetó la preferencia de paso, y que además huía de una patrulla de tránsito, los chocó de un costado y los arrastró varios metros.

EL ACCIDENTE

De acuerdo con los informes de Tránsito del Estado que tomó conocimiento en el lugar de los hechos, se conoció que éstos ocurrieron aproximadamente a las 01:30 horas de ayer miércoles en el cruce de las calles P. Guerrero y Amado Nervo.

Se menciona que el vehículo responsable es una Chevrolet pickup, modelo 1981, color negro, con placas de circulación PB24239, que era conducida por Antonio López, de 19 años de edad, con domicilio en calle V. Carranza número 216 de la colonia Santa Teresita.

Esta unidad, transitaba a exceso de velocidad y de oriente a poniente por la calle Amado Nervo y cuando llegó a la P. Guerrero, no respetó preferencia de paso y se fue a impactar contra el costado derecho de un taxi que por ahí pasaba.

Y fue debido a la velocidad que llevaba la endiablada camioneta, que arrastró aproximadamente 15 metros al taxi, dejando a sus dos pasajeros lesionados.

Poco después se conocería que el accidente se debió a que la camioneta venía huyendo de la acción de Tránsito, pues cuadras atrás había cometido una infracción.

La segunda unidad es un Volkswagen sedan, color amarillo, modelo 1995, con placas de circulación 5715MDA, número económico 16, del sitio 13.

DOS TAXISTAS HERIDOS

Se conoció que el conductor del taxi era, Carlos Plata Medina, de 30 años de edad, originario de El Carleño, municipio de San Blas y vecino de San Cayetano, municipio de Tepic.

Este taxista manifestó que a la hora del accidente, apenas comenzaba su turno pues su acompañante, -también taxista- Juan Manuel Zavala Pére[illegible] había terminado y se dirigía a llevarlo a su casa.

Fue entonces que sobrevino el accidente y am[illegible] bos resultaron gravemente lesionados, y tuvieron q[illegible] ser trasladados a la clínica del Seguro Social por u[illegible] ambulancia de la Cruz Roja.

Pero antes de eso, personal de tránsito del esta[illegible] do estuvo presente para tomar nota, mientras que [illegible] conductor responsable fue conducido a los separos d[illegible] la PJE donde quedó a disposición de un agente del M[illegible] nisterio Público.

En los informes se indica que Carlos Plata, re[illegible] sultó con contusiones en hombro derecho, cara, crá[illegible] neo, dermoescoriaciones en maxilar, y hematoma e[illegible] clavícula derecha.

Mientras tanto, se conoció que el más golpead[illegible] resultó ser Juan Manuel Zavala, de 37 años de edad, originario y vecino de esta ciudad con domicilio en calle Prolongación Coyoacán número 74 de la colonia Ojo de Agua, que resultó con herida en región parietal derecha, tres heridas en brazo derecho y fisura en brazo derecho, y fue ayer cuando médicos lo intervinieron quirúrgicamente.

Finalmente, se supo que los daños materiales después del accidente, fueron de 7 mil para la camioneta, y 30 mi[illegible] para el taxi.

melate

PRONOSTICOS PARA LA ASISTENCIA PUBLICA
RESULTADOS

Sorteo 1165/ miércoles 3 de febrero de 1999

Combinación ganadora

3 NATURAL, 5 NATURAL, 18 NATURAL, 27 NATURAL, 38 NATURAL, 44 NATURAL, 13 ADICIONAL

LUGAR	ACIERTOS	GANADORES	PREMIO INDIVIDUAL
1er.	6 NUMEROS NATURALES	—	—
2o.	5 NUMEROS NATURALES Y EL ADICIONAL	—	—
3er.	5 NUMEROS NATURALES	30	$ 24,385.93
4o.	4 NUMEROS NATURALES	1,411	$ 324.05
5o.	3 NUMEROS NATURALES Y EL ADICIONAL	2,457	$ 40.00

$8'000,000.00 PROXIMO SORTEO (Ocho Millones)
Combinación sencilla ocho pesos

REVANCHA
Combinación ganadora 8 9 12 13 22 24

LUGAR	ACIERTOS	GANADORES	PREMIO INDIVIDUAL
1er.	6 NUMEROS NATURALES	—	—

$8'000,000.00 PROXIMO SORTEO (Ocho Millones)
Con sólo tres pesos adicionales